南華日報

本報創刊於民國……
第三四二五號
今日出紙弍大張
零售每份弍仙

South China Daily News
49, Hollywood Road
HONG KONG
P.O. Box 389

香港荷李活道四十九號
督印 關修鴻

電話：弍○六二二
電報掛號：有線電：五四七八 無線電：九八五零
郵局信箱第三六九號
本港：零售每份弍仙 每月暫收四毫 全年暫收四元
國內：每月壹元 全年拾二元（郵費在內）
國外：每月一元九毫 全年弍拾弍元（郵費在內）

香港政府特准掛號新聞紙類第一三六號
〈中國國民書局印刷公司承印〉

社論

爲和平建國昭告世界

兩國間發生戰爭，本是一時的狀態；一時因了外交的努力已經用盡而仍不能解決糾紛，最後才訴之於武力的鬥爭。戰爭乃是不得已而採取的手段。因其爲手段，故知「抗戰就是一切」之爲荒誕；因其爲不得已而採取的手段。故知戰爭終必讓位給正常的外交。兩年多的戰爭，既已重新創造了中日兩國的外交基地，則由戰爭回返到兩國之間的正常外交關係，乃是極自然的結果。這裏的考慮，應以中華民族自身之利益爲出發點，以此確定對日本之關係，亦以此確定對第三國之關係，而以自主的氣魄，作斷然的措施，這又是極明白的道理。

中日戰爭之所以爆發而且拖延至今，一由於日本之侵略，二由於中國當局之應付無方。今日本已屢有鄭重表示，放棄侵略，而與中國和好合作，且已有若干事實之表現。因此，我們斷然進行和議。至於中國內在之政治的原因，當戰爭猶有可以避免之道而不知所以避免，當戰爭可以結束而仍阻礙其結束之原因，即在於將介石政權對第三國之依賴。因此，我們斷然實現國民政府之改組與還都。

中國必能尊重對第三國之關係，但第三國必須同樣的知道尊重中國。第三國必須知道，中國是一個獨立的國家，有其絕對自主的宣戰媾和之權，不能容忍任何外來的干涉。第三國更須知道，中國堅持以平等互惠爲對日媾和之前提，亦必堅持平等互惠爲修正對第三國關係之標準。中國甚願與任何國家保持友好關係並求其增進，但是不平等條約必須廢除。

現在歐戰正在急激擴大，中國對歐戰採取中立，關係至爲重大。在這一點上，世界各國尤應重視中日停戰的意義。如果第三國當中，至今還有企圖利用中國以供其霸權爭奪戰之工具，而無視於中國自身之利益與全世界受戰禍人民之怨憤，因此而不能獲得中國之友誼，則此等國家應自負其咎。

我們今日敢昭告於世界，正如羅斯福總統日前於汎美聯會席上所稱：生命必須以積極的價值爲基礎，愛的價值始終較恨的價值爲高。我們既願於兩年餘浴血抗戰之後，終以友誼的談判來代替武力的鬥爭，而謀中日關係之刷新，則對於其他任何一國，均始終抱此信念，自無疑義。我們既已以民族的熱血，戰勝了共和建國時之困難，而於國民革命時衝破了列強的砲艦[illegible]，則今日我們又豈懼國際間所給予之『不承認』壓迫？今日之世界列強必須看清：青天白日旗之光榮的昇起，即中國民族主義之復活，亦唯有代表此民族主義復活之改組還都的國民政府，乃爲今後合法的中國政府。如以爲中國政府須隨列強之好惡而規定其資格，則列強爲維護其自身之合法利益計，惟有請其重讀十二年前之遠東歷史，對新興的中國民族主義再加估值。在中國對外爭取解放對內爭取民主之途中，……，固將使之不能再存倖致之心；而其建國之悲壯亦決非他人所能橫加阻撓！

關心國事的僑胞請購閱胡養眞田烈等集體寫作

華僑與祖國

本期要目

僑胞對於國事應有的根本認識……胡養眞
中國對日軍事的現勢……田烈
國際勢與中國……古越
華僑與中國抗戰……雪非
中日戰爭與南洋……后亮

每冊定價國幣弍角
來函購買郵費加二

各書店各報攤：均有代售

上海安氏芬尚治 鷄眼及硬皮藥水

每樽四毫 暫收弍毫

各藥房均有寄賣

半日消

大號陸毫 叁號弍毫 剪此告白 買一送一

欲知和平建國眞義 關心國家民族興亡者當讀

最詳盡新出版 由豔電到現在

汪主席和平建國言論集

附錄中國國民黨第六次全國代表大會宣言

零售每冊弍角 函購郵費加二

三民主義與和平運動

每冊零售國幣一角

我們的話 每冊零售國幣五分

各書店各報攤均有代售

新世紀

（半月刊）

是一本研究國際政治經濟問題的唯一刊物

是一本內容紀載豐富言論公正的名貴雜誌

新到第二卷・第一期

論壇
民國廿九年的展望
日美間的談判
日法應訂直不侵犯條約

專載
論東亞新秩序……力蔆
歐戰與中國……張嗣鑒
泛論蘇芬糾紛問題……呂純臣
中國歷代紙幣與流弊……汪甜廣

譯著
論中國問題……日本評論
日美通商問題……竹內謙二
日美商約問題……A. W. Griswold

史料
列強外交秘史(續)J. Wheeler Bennett
第四章 不割地不賠款的和平

新到第二卷・第二期

論壇
建軍問題
日本的和平運動
歐洲的局勢

專載
論中日經濟合作(上)……力蔆
從中國的貨幣問題談到中日的「經濟戰爭」……郭觀良
論「實施憲政」的先決問題……陶玉蘭

譯著
再論中國問題……日本評論
中國需救其遠西乎……Aitchen K. Wu
澳洲國防問題……Tyler Dennett

史料
列強外交秘史(續)J. W. Wheeler Bennett
第四章 不割地不賠款的和平

●每期售價一律港幣五仙

●本報營業部代售

本報閱戶諸君注意

本報收數員、昨在中環附近失竊銀包一個、內有本報部費收據四十一張、收據號數爲2510 2516 2517 2519 2522 2530 2533 2534 2535 2536 2537 2538 2539 2540 2472 2464 2470 2452 2484 2440 2427 2424 2428 2397 2388 2393 2374 2339 2332 2320 2265 21 20 2487 2496 2502 2503 2504 2505 2506 2507之收據、一律作廢、並請各閱戶協助本報、如有持上列號數之收據到收報費者、務請拒絕給付並希即以電話通知本報、俾得立即派員親到究辦、如有誤交情事、本報概不承認、茲特登報聲明、上列各號數

南華日報營業部啓

日期望中國興隆

即將進行調整國交

互睦邦交樹立東亞百年大計

（同盟社廿六日南京電）國民政府還都慶祝大典、廿六日上午舉行時、日本政府特派全權大使阿部信行代表日本政府致賀、宣讀祝詞、原文要旨如次、中日兩國本爲互相和睦、不幸數年以來、竟然遭遇如此苦難實深遺憾、在此時期、兩國應樹立東亞百年大計、以期轉禍爲福、汪主席與各位先進、有鑒於此、乃協力逐行國民政府還都、此爲新中國發軔之始、而建設東亞新秩序的基業、從此亦漸見鞏固、無深爲兩國慶賀、日本政府的方針、已如屢次所聲明、貴國政府又持同一宗旨、故日本政府特派本使傳達舉國一致的祝意、惟欲收拾時局、調整國交、廣佈信義于天下、前途尚非容易、所希望者、此後尋克服所有困難、以完成使命、本使謹聲明日本對於貴國政府前途之發展與興隆、願以全力援助、謹此致祝云、

（同盟社廿六日南京電）日本特派大使阿部信行、廿六日代表日本政府致賀國民政府還都、傳達日本政府決全力協助國民政府發展昌隆之不易方針、於是阿部大使聘華任務、已告一段落、今後則以特命全權大使之資格、具體的與國民政府進行交涉中日新關係之確立、質言之、阿部大使於致賀國府還都之後、即以汪代主席爲直接對方、進行折衝中日新國交之調整、善隣友好、協同防共、經濟提攜之三原則、當逐漸具體化云、

英擬調整對日蘇關係

（廿六日紐約電）據廿六日合衆社倫敦電稱、英國最近將積極調整對日對蘇之外交關係、對日即將努力解決天津問題、惟太平洋英國艦隊之、動擬注意不欲有所刺激日本、此即英國努力對日加强友好關係之左證、一面對蘇則將恢復英蘇通商交涉、美國以蘇聯中止將其輸入之物資不再轉輸德國爲條件、將承認蘇聯對德最低限度之通商、聞蘇聯則主張對德維持經濟上所必要之正常的通商關係、在倫敦蘇方人士傳出消息謂、蘇聯對德統制輸出事、并非絕對不可能、特此項消息與英方之對蘇之積極行動對照、頗堪注目云、

滬大美晚報昨晨發生炸彈案

（合衆社二十七日上海電）今晨五時有華籍恐怖份子四名、駕一汽車到大美晚報門前下車後、投一炸彈、然後急速逃去、守門之俄籍警察開槍向彼等掃射之、料未中目標、因恐怖份子已駕原來之汽車逃去、該炸彈爆發後、據調查所知炸毀一越南警察、與兩名華籍印刷工人、因彼等當時站立於門前、該炸彈在街上爆炸、與傷及大美晚報之樓宇、

（合衆社二十七日上海電）今晨大美晚報之炸彈案、據續發調查所知、該四名兇手往過去兩星期每晨到該報領取報紙、守門者亦識之、故許其入而不慮其他、其中有兩兇手且與一越南警扳談、該越南警其時在於一鋼製之看更室內、其餘兩兇手則入報紙發行處、突然投下二個手榴彈、其中一個未爆炸、同時有門外與越警扳談之兩兇手亦突然向該警之頭部射兩彈、四兇手遂即乘的士車逃走、該車轉過北京路時、因速率太高、撞斃一行人、有一巡捕發號欲止之、因其車行太速、逾犯交通條例也、但兇手等則以槍指嚇該巡捕、該巡捕尚未能拔槍抵抗、其車已遠颺、又查事後大美晚報除該越南警察被犧牲外、尚有該報之夥伴二人受傷、又有過路之華人一名斃命、三名受傷、因當時有一俄警以機關槍掃射兇手之車而未中目標、以致流彈傷及過路人、

（合衆社二十七日上海電）法巡捕已捕獲上海大美晚報炸彈案之嫌疑犯一名、該嫌疑犯當時係由大美晚報附近躑躅而行、其有一足中槍彈、大美晚報之樓房現已加緊戒備、門前又加增一鐵甲車又增加機關槍手、發報室之窗門又加鐵枝

擁護領導和平運動的汪主席！

國際商務自由問題

聯軍代表答允逐漸恢復商務自由

美國務部與聯軍經濟代表談商

（合衆社二十六日華盛頓電）美國國務部、今日宣稱、美政府與聯軍經濟代表團討論關於國際商務自由之問題、歷一星期之久、義政府曾提出中訴謂聯軍之封鎖太嚴、德國之貨物運入美國者、特別受影響、聯軍經濟代表團、曾答允將來逐漸恢復商務自由之政策、而以締結多邊商務互惠協定爲逐漸削底商務壁壘之基礎、

日機轟炸滇越鐵路

（合衆社二十七日昆明電）日機十七架、今晨九時半襲擊滇越路之蒙自、開遠兩地、結果傷害甚微、昆明亦發出空襲警報、

（二十六日廣州國外電）日機隊於二十六日飛往昆建法屬邊之口案投彈、轟炸滇越鐵路鐵橋、

（合衆社二十六日昆明電）日機今日又轟炸滇越路、蒙自及開遠兩地、但損失若微、

滬租界華探長昨晨被刺斃命

（合衆社二十七日上海電）上海公共租界之華籍巡捕長駱某、今晨當督隊搜索恐怖份子之際、突被華人所刺斃、查駱氏服務於警界凡二十年、初任巡捕、逐漸升現時職位、華巡捕之升至此階級者甚少、

擁護汪主席和平宣言實現組府還都！

比閣暫留職　候新閣成立

（合衆社廿六日比京電）比內閣今日會議之後、發出一報告云、內閣已決定遵王之意旨、暫留職守以待新閣成立、

（廿六日比利時京城電）比利時各黨聯合內閣、廿五日下午、突然提出總辭職、但因國王列奧甫爾特三世之慰留、廿六日已決定全體留任云、

德外長發表聲明書

（合衆社廿六日柏林電）德外長里賓特羅甫、將於廿七日下午一時半對外交團及報界宣讀一聲明書、聞其內容係關於政治的、甚關重要、德外長此項聲明書、由各電台廣井播於各方、

（廿七日柏林電）德外相李賓特羅甫、廿七日下午二時半、在其別墅接見外交團、及各國記者團、發表德政府重要聲明、按此聲明於外交上及軍事上、均極重要、乘料德國今後方針、當由此衝破開戰以來八個月間的沈默、所作劃時代的局面轉換矣、

英法西斯領袖主與德媾和

發表公開談話

（合衆社廿六日倫敦電）英國之法西斯領袖摩斯萊、今日發表公開談話、主張英國與德國媾和、英國不能割讓寸領土、但吾人在東歐或在代治區域、無何權益、吾人已有世界四分一之土地、倘吾人之和平條件被拒絕、則英帝國可以守衛其原有之疆界、

西綫方面前哨兵衝突

（路透社廿六日巴黎電）法政府今夕發出報告云、西綫方面有觸戰、及前哨部隊衝突、有敵軍一隊、襲擊一法軍前哨站被擊退、

英蘇商務談判問題

英要求蘇交出貿易數目

（合衆社廿七日倫敦電）英外相哈里法斯、一星期前曾要求蘇大使將英蘇貿易之數目字報告、但蘇大使不願披露此要求、而只允肯相保英國貨物、輸入蘇聯者不轉運入德國、

組府還都　軍隊復員

英記者炸斃

死於南薩斯空襲之下

（合衆社廿六日士托邛電）英作家比德佛林銘、任某報之戰地通訊員、在南薩斯遇德空軍來襲被炸斃、查佛林銘曾著一遊記名爲「由中國經內蒙至印度之禁路」、

德空相擬訪羅馬尼亞

各方起注意

（廿六日羅馬電）德帝國空軍大臣戈林、將訪問羅馬尼亞與羅王會晤、因巴爾幹情勢複雜化當中、頗引起各方注視、

東亞和平民族團結起来！

加蘇商訂海參威空線

（合衆社廿六日溫哥華電）加拿大禺干航空公司、今日宣稱、該公司與蘇聯商議組織加拿大至海參威之航空路線、商議行將完滿結束、

駐保蘇公使突飛莫斯科

與歐局有關

（路透社廿六日蘇非亞電）駐保加利亞之蘇聯公使、今日突然偕蘇聯武官飛往莫斯科、其任務係與歐洲東南局面有關、頗爲重要、

英法瑞訂約

禁貨物經瑞入德

（路透社廿六日巴黎電）據此間消息、最近英法兩國與瑞士所締結之商約、目的在阻止外國貨物經瑞士而入德國、

兩輪船相撞

鄧問拿斯海岸

（路透社廿六日倫敦電）今日有一巴拿馬輪（五千噸）、在鄧問拿斯海岸外與一荷輪誤相撞、該巴拿馬輪已沉沒、該輪原名波比、最近已改名、船員廿八名已獲救、

開發農務

德擬用挪俘虜

又警告與士特福居民

（路透社廿六日倫敦電）歐士勞當局宣稱、德當局現正擬利用挪威俘虜、以開發農務、又德軍之廣播內警告與士特福省之居民、謂德空軍將大舉轟炸該省之各鐵路車站、

瑞典戒嚴

士托邛港外燈塔均熄滅

又封鎖出海航路

（合衆社廿七日倫敦電）據士托邛無線電消息、士托邛港外之燈塔、由今日起、一律熄滅燈火、

（合衆社二十七日士托邛電）據官方消息、邛當局已封鎖此間港口之一主要出海航路、此爲瑞典加緊施行軍事防衛步驟之一、又將士托邛城外之重要軍事區域劃爲秘密海陸軍區、

英海軍徵用太古怡和輪

五月一日起

（合衆社廿七日上海電）英國海軍當局發出命令、凡行走中國沿海之英籍輪船、其屬於太古怡和兩公司者、將由五月一日起由政府徵用、其他屬於各船務公司之輪船、不久亦將被徵用、

奪取德貨國外市場

英對外貿易可增至七萬萬鎊

英國起草計劃

（合衆社廿七日倫敦電）據此間商界得一可靠消息、英政府最近成立之出口貿易管理委員會、最近已起草計劃、目的在奪取德國出口貿易之一半、其餘一半則讓於中立國、此計劃如實行、則英國之對外貿易可增至七萬萬鎊金、查上年英國之對外貿易、共值二萬萬八千萬鎊金、

擁護國民政府改組還都

德蘇兩國逐漸疏遠

德報論調已有表示

（路透社廿七日阿姆士達丹電）德蘇兩國之逐漸疏遠、從德國各報近來之論調益可見之、各德文報已表示難希望蘇聯再進一步援助德國、有幾報紙謂、蘇聯之開發爲拉區煤油田、已感困難、又有許多德工業家向政府申訴謂、蘇聯交貨太遲、又聞蘇聯不願僱用德技術人員、以改革蘇聯之生產及運輸組織云、

意內次向國會演說

不久捲入歐局漩渦

表示意國熱切滿足企圖

强調意國立於不敗地位

（合衆社廿七日羅馬電）意國內務部次官甸化達尼、今日在下議院演說謂、意國今日之强盛立於不敗地位、實賴昔日之力、今意國在昔相領導之下、已甚堅信其應做之任務、及相信其國運之偉大、意國知其自身所處地位、爲何意國除維護自身之利益外、又要解決政治問題、意國爲滿足其合法之企圖起見、不久即參加歐洲之一地重大事情、

（合衆社廿七日倫敦電）據外交界消息、英法聯軍態度堅決、墨索里尼卒未能奪取南斯拉夫之若干個海島、墨索里尼之奪取南斯拉夫的島嶼之計劃、係出於希特勒所慫恿、希特勒欲拉意國加入戰爭、而希特勒曾於兩個星期之時間力勸墨索里尼加入戰爭、但意國王維馬敎皇、外相齊亞諾、巴杜基里歐大將、格蘭特及其他軍官、俱反對意國參戰、

擁護汪主席回都主持大計

蘇芬和平後之歐洲新局勢

東洋經濟動報　水公譯

縱然具善戰力鬥了。因爲寡不敵。芬蘭終於屈服了。友邦瑞典挪威對於英法援軍的假道表示不願。德國則恐怕蘇芬戰爭使蘇聯的對德援助陷於困難。結果且將使分崩有赤化亡國的危險。這二國都不願把戰綫擴大到斯堪的那威亞方面去。蘇聯他們雖也看向和平。英法的武力援助亦不可恃。覺悟到以大國爲對手的孤軍奮鬥只有招自己國的分崩於吞聲飲泣屈服了。

蘇芬和平的成立不單是表明芬蘭的敗北。並且指示出是英法對於德蘇的共同壓力由斯堪的那威亞敗退下去了。我們用不着借用芬蘭外相譚尼爾所說的「打敗了並不是我們的失敗。這是把我們棄而不顧的民主各國做出來的事」這點來證明。總之。對於英法表示信賴的念頭。已歸完由斯堪的那威亞方面一掃而光了。獲得經過芬蘭北部和瑞典那威的聯絡權的蘇聯和德國在今日間壓力比以前還更增大着擇其威力。不把斯堪的那威亞化爲殺德蘇的中立圈是不會中止的。不過德國把芬蘭讓給蘇聯作爲蘇聯的勢力範圍。而把瑞典挪威則劃歸到自己的勢力圈內。阻止斯堪的那威亞各國的對英輸出。想確保這地方專門作爲自己的原料和市場地。

在北歐方面獲得了有利地位的德國的攻勢今後將向那一個方向展開去呢。自人認爲由北歐的和平可以發展到歐洲和平。但是堅持「自由歐洲」的英法和主張「歐洲新秩序」的德國之間和平實現的可能性和一部分所期待的恰相反。實在少得很。傳聞希特勒對於威爾斯特使所提出的各事項、與其說是和平的條件。還不如說是戰爭的怒號。果然威爾斯渡歐的目的、雖然曾宣傳有種種和平的條件。但是英法是以打倒侵略的納粹主義爲標的。要膺懲德國。極端相信戰爭對於他們是有利的。英法方面大致是不會屈服的。以「……戰爭化爲」爲目標。早期和平會促成西歐的反德同盟的。蘇聯是極希望歐洲戰亂的延長並煽動德國對英法的正式血戰。目前據說就是威爾斯特使本人也曾經說過。歐洲戰爭有深化擴大的局勢、妥協和平的實際的可能性很少。「以經濟戰外交戰爲主的無戰爭的歐洲的戰爭狀態」決沒有老是這樣繼續下去的道理。英法對德國的格鬥或許是有如同等力量的拳鬥對手比賽模樣。經濟持久的姿勢的趨之。總恐怖站起來終至於演出龍擂虎鬥的決戰亦未可知。

一般人可想像的德國的攻勢是（一）以挪威荷蘭爲據點對英國的大空襲。和西部戰綫上的大閃擊。（二）對巴爾幹或是對近東方面的任何一方的壓迫。或者恐怕會避免用乾坤一擲的海戰速決戰轉來和大敵英法作正面的衝突。而只用由側面打擊英法陣線的作戰。想逐漸釀成有利的國際形勢而促成英法的對德讓步。因此德把意蘇的隔膜和起來。實現德蘇意的提攜。由合間壓力來維持巴爾幹的和平。作爲背後地帶確保着。同時。並且還想使土耳其由英法陣營倒戈到德蘇方面來。

甲賓特洛甫在本月十日上的羅馬訪問的時候。曾經發稱「再度確認了羅馬柏林軸心的不動性」。而其協議了的事項不僅僅是德意、商關係的強化。似乎還關涉到了意蘇經濟關係的促進。歐洲和平問題。巴爾幹近東對德等很廣泛的範圍上去了樣的。意大利政府方面透露着意蘇通商協定的交涉不久將在羅馬開始的消息。德國看見蘇聯在伯薩拉比亞的發展。使有大利對德蘇的提携弄得很困難。可以德國極力慫恿締結羅蘇不侵犯協定和對近東的緊迫。作爲國境保障的價德國已經要求羅馬要求了羅馬尼亞的經濟的獨佔支配和鐵衛團員的入閣。

果然。英法對德蘇的巴爾幹[illegible]北歐移動到巴爾幹方面去了。是否把羅馬尼亞變爲第二個芬蘭是要看英法的決心如何來決定。若要制壓德國在羅馬尼亞的支配權。英法就必須要有以武力來實際上擁護羅馬尼亞的反德的決心。英法軍的集結近東。英國的魏雅（Ke[illegible]）將軍在埃及集中結在叙利亞的增援部隊是表示英法對於德蘇意合作的準備。但是不是單單這能夠阻止羅馬尼亞和土耳其的降伏呢。要想保障羅馬尼亞。土耳其。希臘。並阻止蘇聯的對德援助。在巴爾幹和近東方面就非打定主意和德國決戰一下不可。然而德國卻想由於德蘇意的強化不戰而威服羅馬尼亞。英法的武力援助若再逡巡的話。羅馬尼亞在德國強力壓迫之下。只有不戰而降了。

奉行總理遺教實現三民主義！

德軍兩路猛力北犯
圖控制挪中部
一路佔葛畢蘭士達爾
奧士打達爾在激戰中

（合衆社二十六日柏林電）德國之摩托化及裝甲部隊、現正猛攻葛畢蘭士達爾及奧士打達爾兩個軍事要點、目的在控制挪威中部・但德國最高統帥部今夜未有消息發表・據德人之觀察・是役爲挪威戰爭前途之重要關鍵、兩路德軍、現正以該兩地點爲目的・平衡發展、倘能得手・則將推進到德倫的英以截斷聯軍在挪威南部及中部之聯絡・此兩路德軍・在過去三日中、已進展一百英里、

（合衆社二十六日士托邛電）挪軍司令部頃發出報告・承認葛畢蘭士達爾流域方面之挪軍・已於星期四日退守新陣地・德軍沿奧士打達爾流域繼續推進中・又據另一消息・德軍退出羅士城之後・本星期四日下午又再來、羅士城之北、今晨有劇戰・雙方砲火甚烈・

（合衆社二十六日倫敦電）英海軍部今日發出報告云，聯軍在翁巴士之南與德軍交戰之後、聯軍出於情勢之需要・故不得不作有限制之退却，又據英空軍部報告，鳥爾城港・有德飛機六架被擊落、又有九架被擊傷・

德倫的英戰事 已入決勝階段

（合衆社廿六日倫敦電）據官方宣稱・格蘭軍港有一德運輸艦・今日被英空軍炸擊、有一軍用碼頭被擊中、又烏爾城港有一供應艦被擊沉、岸上有一軍營亦被炸毀・查德軍近來在挪威北部完成三個飛行塲、故英空軍大活動予以打擊・德倫的英方面之戰鬥將達勝負之階級、倘各路北進之德軍能在德倫的英啣接・則挪威南部最低限度在目前將完全受德軍統制、聯軍現已在斯丹克扎爾恢復其陣地・目前該處無大危險

（合衆社廿六日士托邛電）據挪威邊界消息・昨日聯軍之海空軍轟炸亞格丹砲台、斯丹克扎爾以北之戰爭・現在進行中・德軍一連兩日數次來犯，被擊退・損失重大・

（合衆社廿七日士托邛電）德倫的英以北之德軍、被法軍擊退・損失重大・德倫的英之南・亦有一部份聯軍與摩托化德軍激戰、又據挪威軍部報告・德軍現仍據守史丹克扎爾・昨日曾數次來犯挪軍陣地被擊退・現在局面無何變化・又據報紙消息・在南薩斯之史丹克扎爾間之一車站・昨日被德空軍炸燬・南薩斯在過去三日中、屢次被轟炸、傷害英法軍數名・又德軍未佔據羅士鎮之前，曾向該鎮之挪軍司令下哀的美敦書・該挪軍司令遂放棄該城、

法軍事觀察家預料 聯軍主力部隊參戰
德軍所付代價已甚鉅

（路透社廿六日巴黎電）據此間某法軍事觀察家之意見稱・在挪威之聯軍數日之內可望有進展・聯軍已運到大量軍用品・不久則可發揮其威力、聯軍已布置多個空軍根據地、故聯軍之空軍力量、逐日加强、在南薩斯登陸之英法主力軍隊、尚未參加戰爭・現在只有前頭部隊與敵軍戰耳・又現在黎滿馬・濱馬、及受華林一帶參戰之聯軍・只係輕部隊・彼等急速開到前線助挪威作戰・目的只係阻截德軍之急速進展、此區域內之聯軍、僅有輕機械化部隊、是以德軍由此區域推進到德倫的英・並非不可能・但在軍事上無關重要 因聯軍在各地點之主力部隊・無須陸上之聯絡也・挪軍之作戰・已使德軍付許多代價、德軍不特要銷耗許多飛機軍艦・且將用竭其所運到之煤油・又要動用其在挪威之許多後備軍・德軍之唯一希望・在急速深入挪威內地、但其計劃已失敗・德軍今已到處遇敵人、故需要大量軍隊握守道路橋樑、又要鎮壓佔領區內之人民云・

挪戰局畧有轉變
聯軍到機大批
空軍力量可與德抗衡

據邊界方面消息、英法聯軍昨日猛攻亞格丹砲台、目的在攻入德倫的英港・找尋一根據地・與陸上南北兩端之陸路部隊聯絡・以阻止該處之各路德軍啣接、當激戰時、德軍據守砲台發高射砲抵禦、交戰甚劇、聞有一英巡洋艦已衝入港內・同時南薩斯方面、有一路英軍越過關山半島之山嶺地帶・以響應海陸軍之襲擊德倫的英砲台・此次襲擊攻德倫的英港得手・則其關係於戰爭之前途甚重大・英海軍最近猛攻挪威克之戰畧的意義亦同・自從有大批英飛機及高射砲運到南薩斯之後、德空軍之活動已大減・英軍之輜重、已由摩十組安港源源運到南薩斯、

（合衆社廿六日士托邛電）挪威局面今已畧有變化・聯軍已有大批轟炸機及追逐機運到挪威、現時已有充足實力、以與德空軍抗衡、聯軍入挪威作戰最感困難者・爲缺乏之飛機・因彼等所佔據之區域內・無一個飛機塲也・而德軍佔領區內、則有機塲多個・新式之追逐機必須有較長之滑走路・廣大之機塲、故現時聯軍唯一補救之方法・係將航空母艦・冒水雷之險、駛入挪威之港口、又或將若干個已結冰之大湖泊・改作臨時滑走路・又向羅士鎮以北推進之摩托化德軍・曾到尼和拉斯・被挪軍阻截・里黎濱馬之局面・現無變化、該處之德軍亦無何進展、

裸羅士德軍
進佔時僅有二百名
挪禁止壯丁逃瑞典

（合衆社廿六日十托邛電）據此間報紙消息、進到羅士鎮（在德倫的英之東南）之德軍・遭遇挪軍之意外抵抗、已退出・德軍係於星期四夕夜九時退出該鎮、

（路透社廿七日十托邛電）據此間報紙消息・本星期四開到羅士鎮之德軍僅有二百人、又配有坦克車、鐵甲車、彼等入城時・又曾扣留三名挪威官吏・挪軍向北退却・又有等退入瑞典境。又挪政府已訓令邊界當局、制止壯丁逃出國・

努力和平即是救中國救自己！

赴挪威法軍
與英軍數目相等

（路透社廿六日七托邛電）開到挪威境之法軍人數、已與英軍相同・此間某報謂聯軍之到挪威者漸多、使北歐各國之人心大爲安慰、彼等相信北歐各國之自由獨立賴英法兩國之刺刀所支撐云、

（合衆社廿七日士托邛電）今日有若干名瑞典人・由挪威之南薩斯逃難到瑞典邊界・據彼稱、最近有大批英軍及驅逐機開到挪威之後、聯軍之地位已大爲加强、挪威之志願軍、紛紛集合於南薩斯、

德侵挪初期成功 另有一原因

（合衆社廿七日士托邛電）據一可靠消息・德軍侵入丹麥時・英國公使館猝不及防、以致有許多文件及密碼電報本等、落於德軍之手、是以英法外交當局之通訊網・受到影響・經過一月間之後・始有新密碼電本替換・今尚有若干個情報站未收得新密碼本・故未敢發出消息、德軍侵略挪威之初期成功、大多係因此云、

組府是漢奸 人民負業

挪難民逃瑞
挪首相公子亦在內

（路透社廿六日十托邛電）昨夜有挪威難民六百、逃入瑞典境・挪威首相尼格特十窩爾特氏之公子、亦逃入瑞典境、

（合衆社廿六日十托邛電）據此間報紙消息、挪軍已將近瑞典邊界及在伯拉狄村之一度橋樑炸毀・挪軍之目的・欲在阿桑丹湖之北岸築固之防禦工事、

挪威克 有劇烈砲聲
料係英艦進放

（合衆社廿七日士托邛電）據一消息・挪威克方面・亦有劇烈砲火聲・歷數小時、料係有英艦隊迫近北部・欲派軍隊登陸、挪威克已在聯軍包圍中、挪威克連日有大雪、今已稍減・故聯軍再下一次圍攻・

（路透社廿六日倫敦電）英陸軍部今日發出報告・聯軍在南挪威雷巴士以南與敵軍劇戰中・敵軍以中型砲戰車及飛機協助作戰・斯丹克扎爾以北之區域・無戰事・但偵邏部隊則甚活動・挪威古方面無重要軍情可告・

德援軍日有三千
英機炸德供應艦 分渡陸空運挪威

（路透社廿六日士托邛電）據此間報紙之估計、每日由丹麥運到挪威之德軍、平均有三千、此等軍隊・由海陸空三方面運輸、海上則利用特製之小船艇以運輸軍隊・

（路透社廿六日倫敦電）據一消息 本星期四之夜 英空軍又大舉襲擊斯達完格城之飛行塲・又襲擊摩十鎮以北之汽油庫・及鋼鐵製煉廠、斯達完格城附近之一港灣・及歐士勞港・有德供應艦多艘被英空軍襲擊・當時天氣惡劣・視線不明・結果未詳、有一五千噸之大艦、料曾中彈・又華爾鎮之一製煉廠中彈着火・又有一德供應艦在另一港口被擊中部份沉於水中・

英法聯軍猛攻 亞格丹砲台
發生空前劇烈空戰 英軍越過山嶺包抄

（合衆社廿六日倫敦電）挪威現有發生空前劇烈之空戰、英空軍以大量轟炸機配以驅逐機大舉攻擊德倫的英之亞格丹砲台・戰情甚劇・敵方亦以驅逐機抵抗、（合衆社廿六日士托邛電）

意大利是在戰勝中嗎？

華爾夫原著 Henry C. Wolfe 作 原文載本年三月份 Current History
天諤 譯

意國雖發出許多反共的宣傳。但墨氏與史太林之關係。仍建立在純粹的現實的基礎上。墨索里尼憎惡共產主義。尤惡他威脅地侵入意國勢力範圍。如史太林侵及意國利益。墨氏將與之開戰。但如蘇聯嚴格的限制其活動於蘇聯範圍之內。墨氏仍將與之通商。與他國同等待遇。故羅馬與莫斯科之間。對於阿比西尼亞和西班牙問題。雖曾發生許多糾紛。但彼此的貿易關係仍未嘗中斷。

但當史太林威脅巴爾幹時。意人却不能坐視了。羅馬教廷貴族議院。和法西斯蒂議會。均致感覺共產主義在意大利生命線上向意國挑戰。意大利人民報稱。意大利將永遠不許共產主義超過 Carpathians。在多瑙河流域。在巴爾幹。和地中海一帶。均不容其再向前進。無疑的。該報此種宣言。不獨是代表法西斯黨人的意見。且代表全國民族而言。如紅軍進攻匈牙利。羅馬不會坐視。如蘇聯侵略羅馬尼亞。意國是否坐視不顧。也是值得懷疑。意大利將不顧一切阻止蘇俄勢力侵入地中海。當意人爲援助芬蘭。巡行示威時高呼打倒共產主義——他們第一步正在想着保衛巴爾幹呢。他們相信芬蘭會阻止赤化侵入羅馬尼亞。

德國對於意國努力援芬的態度。使戰爭局面發生一種的開展。德俄協定未訂立以前。德芬邦交是親睦的。德意爲軸心同盟。但意國欲派遣飛機從德境飛往援助芬蘭的・意機竟被阻於德境。莫斯科於是假意向柏林發出警告。勸德國不要容許任何關於的援助經過德境。數日後。法國報紙檢查員允許報章向外國發展消息。謂意國派往援助芬蘭的飛機和志願軍。得准許（其實是鼓勵的）經過法境。

意國政論家嘗言。俄國爲什麼要在巴爾幹威脅我們的生命線呢史太林的最肥美的贓物不是在那裏等候他來取的。他可以在中東。……若果莫斯科赤色帝國主義。由巴爾幹轉向中東……去活動。羅馬便可以安枕無憂了。於是英國需要多集力量在中東。減少英國在地中海的海陸軍兵力。最近會謠傳蘇俄集中七十萬大軍在伊蘭和阿富汗的邊境。準備進攻中東。意國和土耳其的關係。最近數月才十分親睦。土耳其人懷疑意人計劃奪取士麥那及其腹地。意人又懷疑土耳其人謀取杜特干尼斯群島。然史太林對巴爾幹之威脅。促和土意兩國。和意國與巴爾幹集團（南斯拉夫。羅馬尼亞）之關係。數年以前。少數的斯拉夫人在意大利和少數的意大利人在南斯拉夫移民會使意南兩國之間發生摩擦。現在墨氏將少數的意大利人移返本國了。這種合作足以表示集團精神正在對着阿德里海岸而發展呢。

意大利與巴爾各國間之關係雖有改善。但仍不能保證墨氏帝國之安全。祇可以增强墨索里尼外交的地位與軍事的準備而已。本年一月七日法西斯黨秘書長愛多墨德誓告他的黨人要隨時準備戰爭。法西斯導報痛言人民不可沉溺於安靜的生活。去年十一月。共產黨在莫斯科發表宣言。攻擊意大利置身戰局之外。等候時機。以襲擊戰敗者而分占一份贓物。這或許是言之過甚。但我們可以更具體地說。墨氏實在不欲立於戰敗的那方面。法西斯黨人說。假他們欲長期地持以且作有耗盡力者之漁人之利。非墨索里尼之谷。他若轉移他的牧業能希望獲得之帝國主義的戰利品。他也不過是追隨民主國之先例罷。

最近齊阿諾之機關報云：（意國與地中海外任何海軍强國發生摩擦。最後之結果成爲無一國家能違反意大利之意志。在地中海航行。蓋地中海乃上帝設立。最適合潛艇作戰。此說確有道理。蓋在意大利潛艇與空軍勢力所及之區域作戰。而民主國眞要遭遇到莫大的困難。

現時西方民主國很持重的勉强承認意大利不參戰的立場。法國報章停止向意大利攻擊。而英國尊重意大利之海上權利。較之其他各國中立國。尤爲寬大。這種態度。在英美兩國討論禁運違禁品及郵件之兩件中。特殊的顯露出來。美國務卿赫爾致函英國聲明美國商船駛往地中海被英國阻留者。平均不過四日而已。而意國商船之被英國海軍阻留者。平均有十二日之久。此事愈更長。意大利對德國與聯軍之地位愈爲提高。國之財力人力消耗愈大。意大利的海陸軍勢力較之其鄰國增强。戰事愈爾延。則墨氏他日對於和平會議之首座愈爲接近。真的。戰事若果拉長到不生不死。兩敗俱傷的狀態。或許因爲這種消耗而引起社會革命。一躍而爲歐洲唯一的霸國呢。

不戰而能達其目的之政治家。其成功爲最大。希特拉。史丹林。甚至張伯倫和達拉第。現已迫不得已。從事戰爭。以爭取或堅持他們認爲國家民族所必不可少之生存品了。墨氏卻日在國內之蔑望。比以前更爲喧嚇。因爲在戰雲瀰漫的歐洲裡面。他的國家爲不參戰的唯一强國。這種局勢發展下去。意大利或許是戰勝的唯一的國家呢。（完）

全國民衆團結起來 實現和平完成統一

鎳在軍事上與工業上的重要

馬非原著　大同譯

鎳的混合物。在紀元前三千年。中國早已用他。又在亞洲西部的古物中掘出。我們也可以找到這樣的混合物。中國用的混合物是一種白色的合屬。叫句合鎳。銅和鉛。

但我們仍找不出証據。可以証明到底中國是曾從鎳鑛中分離出來。抑或是從天然的鎳底混合物。

位瑞典人名叫可朗十達特。在一七五一年首先發明從鑛物中把○分離出來。於是○便被認爲一種原質了。發現中國○銅鉛混合物的組成的第一人。也是瑞典人。名叫安支十托郎奄。

鎳的名詞。是從德國來的。在中世紀的時候。有此德國的探鑛者。在試探銀和銅鑛的時候。偶然發現一種鑛物。因爲色澤的關係。他們以爲那是一種富有銅質的鑛物。但他們用種種方法來提鍊。仍然不能分別他到底是什麼鑛質。當時的人是十分迷信的。所以他們斷定那些鑛物是有妖魔在裡面的。所以賜他一個「尼寇」的名詞。這個名詞是妖魔的意思。

雖然鎳鑛在世界各地都發現了。但非經過近九十年間。他還不能從混合物中離出來。成爲本身有用的物質。當時最富的鎳鑛來源是南太平洋中一個法國罪犯流放殖民地。名叫新加里當尼亞。全世界所用的鎳。當時還不及一千噸呢。

一八八二年。美國開在闢加拿大太平洋鐵路時。才在歷史上出現重要鎳礦的發見。當時太鐵匠奉在鐵道工人隊裡工作的。他發覺地面有了異徵。於是挑掘下去。發現了許多的硫酸銅。鐵礦雜糅向北問闢。他們又發現了很豐富的鎳礦。這樣偶然的發現。竟然成立了著名的薛波路鎳區。現在全世界所用的鎳。其中十分之八是那裡供應的。據調查所得。這鎳區蘊藏着不下二○○。○○○。○○○噸的銅鎳混合鑛物呢。

這一個大○鑛藏的發現。竟然引起新的問題。這便是怎樣去開發他呢。從那裡去找他的市塲呢。柯佛鋼鐵公司的總經理烈芝先生。正苦於此問題。他的意思認爲○和鐵。○鋼和成混合物。是可以有用的。幾年以前科學家們才發明用少量的（加入鋼內）。可以加强鋼的力量。並且可以抵抗腐蝕作用。又過幾年。才發明了將純鎳從鑛物中提鍊出來的方法。在這裏又碰到了一件意外的發明。

最初用的方法。是用水從鑛物中洗出鎳質來。但這種方法是不能滿意的。柯佛公司常時又設了提鍊廠。並且不斷的去作初的試驗。

有一天烈芝先生的助手。湯姆生少佐。才從提鍊爐去過的礦堆上。看着有一百個溶成同一式樣的鑛體。向着方在地面上許多的溶成圓錐體的鑛物。敲了一下。可驚異的。他發覺這圓錐體的鑛物分裂了。他照樣敲第一塊。又是同樣的裂開了。這樣他一連敲了二十來塊。都是一式的裂開的。就發覺是最下一層的三份一。跟上面的三分一。離了那底下的一層。差不多是純粹○質。含有鍊○一些○和三分二的則是大部分。

現在的工夫。是要求過程現象的原因。從不斷的加增熱力溶解之下。終於發生同樣的現象了。於是這回試驗算是成功。而柯佛提鍊法也就這樣成立了。

大概同時期吧。列芝先生。正替○鑛找市塲。他便寫了一封信給愛遜地方的最大的軍火製造廠古虜伯。說請用○鑛混合物去製大砲。古虜伯拒絕這個獻議。說這種試驗是不值得的。因爲世界的○鑛產量。是不夠這樣用的。古虜伯很快便悔悟這個錯誤。因爲當時他還未有查問到薛波路的鑛藏有多少。否則他不會拒絕這種獻議的。他後來受了很大的打擊。

法國。當時需量利用紐加里當尼亞的○產。又試驗○鎳的混合物。發明了鉻鋼彈殼。於是黏合質之不如而棄置不用了。是舊日用的鐵板便被視爲油灰。他國的政府注視到這種情形。於是又加瘋狂的去尋鎳鑛。

尤其是在一位英國人發現了混合物之後。他的發明仍籌着「○鋼」的。古虜伯改良了他的鑛物。他購買了這樣的鑛。論一九○八年。但是太遲了。一九一四年。德國在歐戰中。極大的不利。偶然的在戰時期之前。又有一件引起冶金學的發現。這種研究在實驗室內化出鐵○。這正是鎳氣燃燒在管內。煤氣燈火燄上逃放出來。他把燃燒管的火燄熄滅之後。有一天他發覺從火燄中冒出了一種的氣體。

用之鐵○從前的○部門中佔最大用途。在工業上。在汽車、飛機和鐵軌。其他不下千種的工業製品都有○在內。

他○金屬。如金。銀。白金等。其是鎳礦的副產品。白金是比較重要的成份。白金的發明。已經把俄國白金產的獨佔勢力打倒了。自從國際鎳鑛公司成立之後。白金的價格。已經降低了。公司的副產品。而他的貨在各電器業和其他工業都能夠利用他了。

還不止此。我們可以斷言○的用途是能如目前所舉的。縱然他們的用途僅爲是廿世紀中冶金學裡最重要的發現了。（以○代鎳）

經濟版

昨港外滙市況平靜 銀行牌價一致穩定
申滙銀行沽出一百一拾餘萬 生銀市價遠期近期均報回縮

（本報專訪）昨日據本港金融界消息。英。美。法。澳。申。及其他各滙市均一致穩定。價格無上落。查羅士市。英對美價爲四〇二九。美對英價爲三五。又據倫敦生銀市報告。近期價縮一個咽。即二〇八一二五。遠期價縮一個咽。即二〇七五九。茲錄昨日各滙牌價。分錄于左。

滙別	牌價
英滙	[illegible]
美滙	[illegible]
法滙	[illegible]
澳滙	[illegible]
賓滙	[illegible]
暹滙	[illegible]
叻滙	[illegible]
啤滙	[illegible]
荷滙	[illegible]
宋滙	[illegible]
瑞滙	[illegible]
申滙	三五〇

又即期司令票價一〇三。一二五。每磅伸值一十五元八角六仙。滙豐渣打兩行司令票價。一〇三。銀行開盤後。西人司令市。現貨入價平一個咽。沽出平七五。銀行沽荷滙價爲四〇・二七五。啤滙價爲八二・五六二五。華僑銀行入啤紙二千盾。價爲八八・二五。又入叻紙五千元。價爲五三・三一二五。運通銀行入宋紙二千元。入叻紙六千盾。價爲四八・二五。華比銀行入[illegible]紙六千盾。價爲四一・三七五。茲將各買賣市錄下。

英滙　銀行入通天司令單價。一〇二。一三一式五。現盆沽價一〇二式。九〇六式五。入價一〇二式・九三七五。

美滙　銀行入通天大金單價式一・〇九三七五沽價式一・七五。

申滙　東亞銀行沽一百萬元。價爲二九。九七五。華僑銀行沽四萬・千元。價爲三五〇九九。東亞華僑兩行滙豐中南八行沽一百萬元。價爲三〇〇。

暹舊載白米市淡慢 安舊載白粘價穩定

（本報專訪）昨日安遙各船均無入口。行上沽出遙舊載白米白碌市。仍屬淡慢少歲。朴米更淡下一角餘。又仍安舊載白粘。因廈門及內地客思辦。市尚穩定也。惟中下貨與總米。有求過於供之狀。市振好一角有奇。至花朴雖藉汕頭客買入。但仍市淡。角之間耳。入夜到暹船夏樂士號。僅來白米約五千包。白碌三千二百包。一二號白碎二千六百七包。糯米二白一十二包。糯碌九白三十九包。今早提辦開盤云。茲將昨日各行沽出各米價目分錄于左。

（米嘜）（包數）（每担成價）

振盛行沽出價目

米嘜	包數	每担成價
偉成白碌	三〇〇	七・七七
萬和隆白碌	二〇〇	七・二七
又 振南和		
合興泰藍中	四〇〇	七・六八
白米		
南和行 又		
三興青政功	二〇〇	七・五八
白占花白粘	二〇〇	七・八八
青枝白粘	一〇二	七・一八
青雙和青	一二〇	七・六二
仁和白粘	一二〇	七・六二
鳳興紅龍粘	七九	七・四七
穗興紅白粘	一五四	七・四二
炎炎青興	一四二	七・三九

米嘜	包數	每担成價
紅興白粘	二〇〇	七・三九
留美青	五〇〇	七・九七
光明粘	五〇〇	七・九二
紅蘭花粘	一五〇	七・八七
富強輪	一〇三	六・〇六
雙輪盛	五〇〇	七・七一
海花	五〇〇	七・二三
耳白	五四〇	七・五七
巧豐白總	一二四	七・六
棉丹桂總	三四〇	七・七
紅元通青粘	一〇五〇	七・三
早嫦娥粘	一六〇	七・九四
什豐青白粘	二〇〇	七・九
偉印紅米	一三四	七・七
晉泰紅朴米	一一〇	六・九六
聯九如粘	一〇〇	七・六二
烏二多印粘	一五〇	七・六一
紅發聲印總	一〇〇	七・三三
茂錦白總	一〇〇	七・三三
和盛紅印	六〇	七・九四
海盛紅米		
朴穗雲紅牛	二〇〇	七・七二
穗白粘	二〇〇	七・七二
白牛白粘	一八〇	七・七九
青興青春	二二五	七・四八
穗錦粘	一〇〇	七・三四
青興白粘	五〇〇	七・五七
盈美青光明	五〇〇	七・五二
青園花粘	五〇〇	七・五二
海盛紅月白	三六六	七・五
紅星白粘	二一九	七・七
穗隆紅印白	三七〇	七・四二
長印白粘	三五〇	七・五二

米嘜	包數	每担成價
美炎興青炎	一五四	七・四二
巧豐青聯進粘	一五〇	七・六六
戶菊白粘紅粘	八八	七・三九
早紅粟白	一二九	七・六四
民信紅印白粘	二〇〇	七・二九
隆興棧	又二三六	八・〇〇
林興棧青	二三〇	六・〇〇
利興棧紅印	二〇〇	六・〇〇
朴米 蘭豐棧紅印	二〇〇	六・〇〇

羅致工人
荷印派員來港 赴星洲客亦稍擁擠

月來南渡人數。又較前畧增。故每輪開星洲之輪船。於輪次抵港時。客位早已告滿額。加以操縱者之壟斷。遂而票價遞增。最近男客票價。達三百元。女客票價。亦高至二百元有奇。近又由荷印屬東印度方面之派員來港羅致工人。查僱定者已有二百餘人。將於今。隨輪赴荷屬云。

海外滙市微張
投機家仍有售出

△滙市　昨日滙市外滙市況。畧形鬆動。多頭投機家仍有售出。故近期貨微鬆一個（六十四）。收市報靜。英滙現貨先售四扁士一一二五。繼後微鬆爲四扁士一四〇六二五。美滙現貨售價一元〇三一二五。

八九金市畧漲
一人心趨勢堅穩一

△大金　昨早銀行開倉美滙價一式。倉後市道平靜。大金開市價爲九十三元二毫半。開後多頭大戶頻頻買入。步升爲九十三元二毫八先。復上升九十三元一毫。徘徊十餘分鐘。市面人心以某種新聞影響。散家各號及揸家爭相搶進。一時賣家稀少。頓成求過於供。於是價暴升爲九十三元九毫二先。旋以散戶圖利者稍事拋出供給。價遂一度降落爲九十三元四毫半。收市時大戶買者仍甚積極。先。又勝爲九十三元七毫。公價九十三元六毫。息價去三毫。

國幣市情仍穩
起伏依然無多 趨勢看來甚穩

△國幣　昨早開盤價爲二六六五。散家頗多買入。故首先升爲二・八十。而客沽出。下降至二六六二五。繼以某大戶畧有購入。同升爲二六八七五。收市時散家將先進入之貨拋出了結。價乃微降爲二六六五收市。公價二十〇。息價加二仙。

循航業中人請求 港當局調整封鎖線
撤銷荔枝角水雷區以便航行 本港海軍當局昨已正式公佈

本港各處港口、現多佈有水雷、加以封鎖。船艙航行、悉須繞道。殊感不便。迭經呈請當局斟酌改善、海軍當局現爲適應環境需要、特將各處封鎖綫調整、海軍當局昨已正式報告、本港荔枝角海面所佈之水雷防綫、將於本月卅日撤銷、五月一日起、准予恢復通船、開其他各雷區、亦將客有變更云、昨又據航政署公佈、東涌對面之珠江角海峽、由本月廿九日起、直至再行公佈日止、開始水道測量、測量工程地點如下、東邊由北緯綫二二一八四八度、東經一一三・五六二一度、成一直綫、東北緯二二一、七九度、東經一一二・五七二九度、西邊成一直綫・東北緯二二・一七一五度、東經一一三・五四一九度、在該區域內測量工程之船舶均懸有紅旗、往來輪船、駛至該處須減低速度、謹慎航行、并須注意測量官艙發出各項信號、免礙測量云、

臬司連素離港遊歷
歲杪假期滿即回港復任 羅棟勳受任教育局議員

臬按察司連素、[illegible]例假離港遊歷、定于十月一日啟程、先往荷屬、勾留兩月、繼往東菲洲、採其長公主、預算年底歸港復職、連司假期內、一切初級法庭訴訟、將由皇家律師威林士署理、前傳連司告老歸國、實屬不確、前刻十律師在法庭上代表法界同人向連司致意、祝其在假期內愉快遊樂、并表示盼望將來回港復職、連司旋即答詞道謝、表示將再任原職兩年云、又查港府昨在憲報發表委任令如下、（一）由本年四月一日起、委布力架（前任庫務司）爲署戰稅局局長、命格倶及勞命斯爲戰稅局稽核委員・（二）由四月九起、羅棟勳爲教育局議員、任期兩年（三）委法蘭[illegible]（由四月九日起）及威利[illegible]議員、任期俱兩年、（四）由一月十七日起委非獵加爲酒牌局議員、任期三年、（五）由四月十九日起委曆士李奴爲皇家律師兼田土廳副廳長及婚姻註冊署委員、又由四月二十日起、委非希利爲醫務衞生官、（六）由一月　日起、委任官守太平紳士、（七）由四月二十　日起、委命之爲香港大學校董、任期三年云、

歐洲貨物供應不繼 荷印向我採購商品
計搪瓷玻璃器皿膠鞋布疋等 暹僑將赴滬購大幫國產運暹

我國產品。向銷荷屬東印度一帶。年來數量日增。但以歐戰擴大。歐洲各地貨物運輸困難。對我產品之需要。與形增加。荷印最大商行之一「大荷貿易公司」。現以歐洲來貨幾陷斷絕。特派該公司上海總經理鮑有斯來港。與同港經理冷炳堯。與我國貨廠商接洽。刻正由中華國貨產銷協會港分會與之磋商中。擬集合各廠承諾應需之出品。爲搪瓷玻璃器皿。膠鞋。布疋。單車。及其他用物品。而該處所出之橡膠礦產等原料。亦可代爲採辦云。又查暹羅華僑殷商某某。昨自暹來港。定本月廿九赴滬。定購紅茶製造機器。並往滬轉赴麵包湯鑊。用以大量製造紅茶。並欣住滬購備大幫國產土貨約一萬噸。價值國幣數十萬元。首批於下月初旬由滬運港。轉由港陸續運往推銷云。

沙魚涌海關 取締運輸公司
須有港幣萬元以上保証

（深圳快訊）廣州灣相繼淪陷後。因交通窒礙。運輸較感困難。故粵北湘贛各地來往貨物。均由惠屬東江轉運。一般投機商人競設某某運輸公司。或稱運公司。兜接轉運貨物。即與陽隔地方。已有各種運輸公司不下三十餘間。閱沙魚涌海關。現以香港輸運公司多無實資保証。殊爲不合。

修訂奶粉等 標準售價

查糧食統制專員昨再度修訂牛奶粉及人造牛油標準價格如下。

雀巢（金鷹嘜）奶粉九磅庄十元。兩磅半庄五元三角半。一磅庄二元四角。

鷹嘜煉奶二安士又四分之三。一角三分。

KC牌愛爾蘭濃忌廉十安士三角七分。

標力果牌人造牛油三十磅庄八元六角五分。一磅庄七角。散庄每磅三角。又SW牌嚤啡每磅一元二角七分。

藥水牛皮價格慘跌
因歐戰影響市情呆滯

（本報專訪）我國牛皮產地廣人多。每日生牛之宰殺。所得牛皮。其數量極有可觀。祇以重工業機械之缺乏。每將之用藥水浸製。便成硬皮。然後售與外商。製煉後方能再用。故藥水牛皮。如一牛十一日也。本港採購。爲華南總樞紐。牛皮市場。頗稱一時盛。近以歐洲戰事。西北歐銷場已告梗塞。是以牛皮市情。亦爲之呆滯。因此。藥水牛皮價格。本週之慘跌廿元有奇。而沙皮亦跌十餘元。有大宗出口成交。茲錄其花式及價格如左。

藥水牛皮花式	（每担成價）
四十磅八	四一・〇〇
四十四磅八	七七・六〇
卅四磅六	八〇・〇〇
卅一磅七	七三・〇〇
廿五磅七	五六・八〇
藥水沙皮花式	
十六磅二	八七・二〇
九磅二	八八・〇〇

連日大雨 水量又增

前日下午二時開始、大雨頻降、繼續以至昨晨、數度雨勢滂沱、彷若銀河倒瀉、查天文台統計、以前日下午四時止、已得雨量二寸零、由前晚至昨日上午十時止、又增二寸三分二釐、過去二十四小時內、共獲四寸三分三釐、自一月一日以來、總共雨量二十二寸四分、釐、比諸平均常度十寸五分五釐、較多十一寸九分四釐云、

昨股市尚穩五家成交
惟香港酒店股票降落四角餘

（本報專訪）昨日本港各公司股票市況。計成盆者有於仁燕梳。均益貨倉。香港酒店。香港電燈。電話公司等五家。市情尚穩。惟價格則以香港酒店之股票低降四角餘。其他各盤市。均屬平穩云。茲將各股份價錄于左。

（票名）（成盆）（每股價目）

票名	每股價目
於仁燕梳	五〇〇・〇〇
均益貨倉	四・三五
香港酒店	四・六五
香港電燈	六六・〇〇
電話公司	二九・〇〇
（賣盆）	
黃埔船澳	二一・九五
香港電燈	六五・二五
電話公司	一〇・三〇
（買盆）	
東亞銀行	七四・五〇
置地公司	九・七五
永安紡織	三六・七五
電燈（舊）	一二・〇〇
電燈（新）	七一・〇〇
牛奶公司	二一・八〇
中華娛樂	七・〇〇
南洋烟草	三・〇〇
先施公司	二・一〇
香港永安	三九・〇〇
上海永安	一四・〇〇

汽車與無綫電機 須取通運証方入口
如有故違定必依法嚴厲究辦

商務統制專員韓夫頓・根據一九三九年防衛則例第五十條・幷得督憲批准昨日在憲報佈告・由本年四月二十四起・非得海關監督兼商務統制專員正式發給通運証・無論諸色人等、不得將任何汽車或車身各部份及無線電收音機或一切附件運入本港・如敢故違、定必依法嚴辦・但若係於經港轉運別處、載運上述兩項貨品之船舶、在泊港期內、並不將該貨物起卸岸上、或加以開拆、則不在本條例範圍之內・但當事者仍須將所載貨品細目及轉運時間或出入口時間、向商務專員呈報云

郊外增闢 兩條新路

據工務司史美布告、該局最近在郊外增闢兩條新路、現已全部工竣・並即規定名稱・計開、一、壽臣山道西・由壽臣山道之東起、向北行至雷竹坑止・二・壽臣山道東・由壽臣山道對面地段三五二號起、沿地段三五十號北轉向東行、至深水灣道止云・

港警察當局 增募印警

當此戰事時期・警察當局極力充實警衞力量・現決增加印警六十名・該批印警、已由印度募足起程來港・下週即可到埗、抵港後、即入警察學堂受訓、期滿後・始出而服務・又有英警十四名・現在警察學堂受訓・下週結業・即可派往港九各區警署服務・經過六個月後・便可擢升三劃沙展・另有華人副幫辦七名・亦在該校受訓・下月即可畢業、出而服務云・

金融行市

海外金銀市

別	價
[illegible]	二〇・八一二
[illegible]	二〇・七五
[illegible]	三九・〇〇
[illegible]	三四・七五

海外互滙

別	價
[illegible]	四〇・二五〇〇
[illegible]	三五・一〇〇〇
[illegible]	四扁士一一二五
[illegible]	六元〇三一二五

海外滙市

別	電報價	倫敦滙兌單位
[illegible]	一〇二・八一二五	一六・二〇二
[illegible]	二一・二五	六・五一
[illegible]	四〇・〇五	二・〇三一六
[illegible]	八二・五〇〇	二・一一五〇八
[illegible]	四三・〇二五	二三・三二五
[illegible]	一〇八・二五	一・五九二〇
[illegible]	五〇・〇〇	一・五〇五〇
[illegible]	一〇六・三七	三・九〇六四七
[illegible]	三五〇・二五	

中外硬幣

幣別	價
神市大金	九三・五一
八九大金	一五〇・〇〇
二一英金	三六・四〇
二一時金	三六・三〇
二一印金	三六・四〇
一七法金	二八・七〇
一大雙金	一九・一〇
一〇五美金	三六・四〇
中央大元	九三〇・〇〇
陽大大元	九五〇・〇〇
袁大大元	九六五・〇〇
坡大元	九二五・〇〇
印度大元	九三五・〇〇
印幣大元	九二五・〇〇
新雙毫	八三〇・〇〇
舊雙毫	三五五・〇〇
港單毫	三五五・〇〇
港五仙	三[illegible]
港仙士	平換去一毫 ・〇九九五

中外紙幣

幣別	價
匯豐紙	一五・六〇
什錦紙	一〇・四〇
花旗紙	四・伍七
石叻紙	一・八七五
暹羅紙	三・五四
荷蘭紙	二・四一五
山打根紙	一・八三五
呂宋紙	二・二五五
[illegible]比紙	一・一八五
[illegible]紙	一・四六

金銀首飾價

別	價
金葉	一五五・五〇
碎大金	伍〇・〇〇
信行 出	一八八・〇〇
何盛 出	一八八・〇〇
誠信 出	一八八・〇〇
信記 出	一八八・〇〇

別	價
滙豐紙	九・一六
法沛紙	〇・八〇
什扶冷紙	〇・六六
法冷單	〇・八八
滙豐司令單	五・九八
渣打司令單	五・九八
萬國司令單	五・九二
有利司令單	五・九八
通天司令單	五・九八
滙豐電滙司令單	五・九八
渣打電滙司令單	五・九八
渣打勞比單	五・九二
滙豐勞比單	五・九八
渣打花旗單	五・九八
滙豐花旗單	四・一〇
萬國花旗單	四・一八
大通花旗單	四・一九〇
美通花旗單	一・一七
通天花旗單	四・〇四
大洋紙單價	無市
什大洋紙期貨	一五七
十元毫券	二・二六
五元毫券	二・二六五
一元毫券	一八六
廣東版毫券	一八四
改版毫券	一八四
廣西紙	一八五
舊中央紙	一八四
[illegible]	一・一八〇
[illegible]	〇・三六

海外經濟行市訊

美國股票商品行市（紐約廿七日電）

股票——今天美國市況轉降。惟在初市盆價聚降微挫。尚有二十萬股成交。後即鬆動。但著名股票。如美鑄頭業。電力公司等市價仍穩。至鋼鐵股票。現價仍持於[illegible]。聯軍定購飛機四千七百架。值五萬萬五千萬元。在十八個月內交貨。蘇俄請求再賣出銅一萬五千噸。故影響內地之銅股價格云。

麥——市價因天氣轉好所影響。芝加哥。出盤約在一二〇・〇〇〇・〇〇〇斛。

棉花——市況沉寂。出口補助款。有恢復可能。孟買市價仍堅。

樹膠——市況寂寞。廠商買稀少。凡英國管轄下之膠公司。須照官方規定之標準交易。

糖——市況呆滯。價當企穩。

英國外滙行市（倫敦廿六日電）

國別	（廿五日）	（廿六日）
荷蘭	七五・五五	七五・五五
瑞士	一七・〇〇	一七・〇〇
西班牙	三八・六〇	三八・七三
意大利	六八・七五	六二・〇〇
美國	四・〇〇	四・〇〇
法國	一七六・六二	一七六・六二
日本	一六又八分一	一六・〇〇

美國外滙行市（紐約廿六日電）

國別	（廿五日）	（廿六日）
荷蘭	五三・〇九五	五三・一一
[illegible]蘭	三三・三八	三三・三八
瑞士	二二・四三	二二・四三伍
比利時	一六・八六	一六・八八
印度	三〇・二四	三〇・二四
香港	二一・八四	二一・八五
爪哇	五三・六三	五三・六三
[illegible]	三・伍一又四分一	三・五一
西班牙	九・五〇	九・五〇
[illegible]	一六・七五	一六・七五
意大利	五・〇五	五・〇五
加拿大	八四又十六分十一	八五・〇〇
法國	一・九九又四分一	一・九九
中國	六・〇五	六・〇五
瑞典	二三・五〇	二三・七五
日本	二三・四六	二三・四六

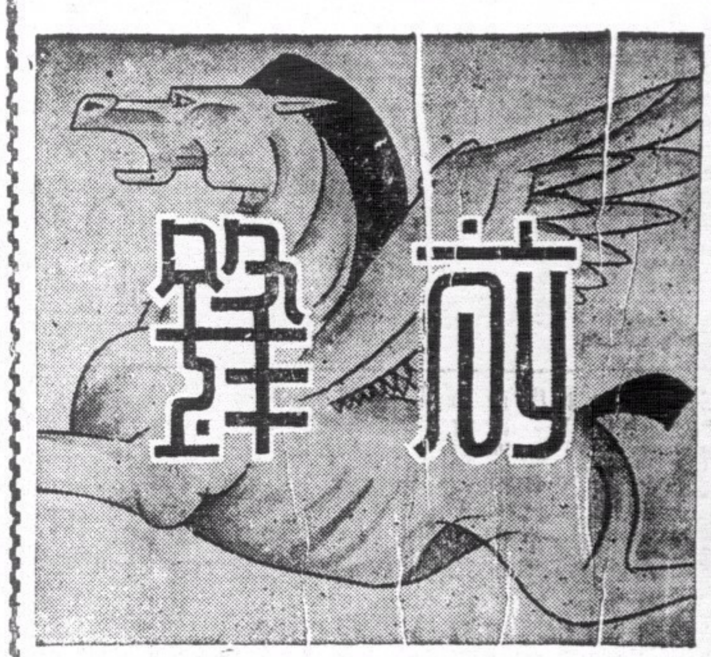

◀第三三五期▶

延安歸來懺悔錄（三三）

光健

阿碧固不能飲者，是夕陪宴侑觴，曾飲，又以憶及往事而傷心，故頻以手加其額，曰：「腦部刺刺痛」！隨傾開水冲頭痛丹小半瓶，服之，曰：「痛稍止矣」。

余遂賡接前言叩之曰：「厥後家鄉果無消息耶？」阿碧曰：「然！斯固意中事矣，脫其有救，何至墮溺至今！」余曰：「隸籍幾時矣！」阿碧曰：「將歷半年。」余曰：「艷幟高張以來，曾爲入幕之賓者，奚耶？」阿碧曰：「古云『神女生涯原是夢』！」朝朝暮暮，行雨行雲，儂亦不復記在心頭矣。」

余渴甚，阿碧起身倒茶曰：「稍嫌其冷，酒後，飲之不宜！」旋啓抽屜，取萍菓兩枚，出小刀去其皮，以一枚奉余，一枚自食。食已，上榻。鄰房雛妓又哀啼曰：「老爺！求勿再度……儂寧跪於榻前，爲老爺搥腿達旦，以示罰矣」。雛妓果然跳下，以首叩地有聲。時阿碧默默沉思，若無聞者，余輒搖其肩，附耳告曰：「苦哉雛妓！客誠忍心人也！」阿碧曰：「君以雛妓爲可憫乎！昔儂曷嘗不受此苦！……」

阿碧搖首長歎，續云：「猶憶初夜，搗母强迫爲一老翁荐枕蓆，翁，鬚鬢滿臉，年雖老，而體力頑健，目露兇光，使人望而生畏；儂峻拒之，伏門外痛哭，搗持巨鞭至，笞儂數百，皮破血流，儂亦不允。越夜，翁復來，搗與妍夫合力縛儂於床，燃香火一把，悻悻曰：「今夜仍不悛悔，當灼汝至死！」二人反身出門，翁遂爲所欲爲矣。一生幸福，從此斷送！……」

阿碧悲憤塡膺，淚下如綆，梨花帶雨，益惹人憐，余展香巾爲其拭淚，慰之曰：「碧姑！人生一夢耳，抱達觀主義者，說破此點，用能遊戲人間；碧姑！事已至此，悲傷奚補於事？惟望逆來順受，隨遇而安。況汝芳齡未艾，暫時茹苦含辛，以與環境搏鬥，孰謂終無否盡泰來之一日哉！」阿碧曰：「君今告儂，未嘗不言之成理，顧青樓不啻火坑，『此間日夕，惟以眼淚洗面』而已！安能長此過着非人之生活耶！……可歎者，漠漠塵寰，誰是知音之士？脫儂於火坑之中！……」

阿碧定睛視余，欲言又止者再，飄則絮絮詢余家世甚詳，余但虛與委蛇，未便據實以告。阿碧續云：「一行觀抵此地何爲？」余曰：「乘粵漢火車北上：空襲車停耳。」阿碧曰：「武漢情勢日急，三鎮避難民衆，方絡繹南行；而君等却於此時北發，前途甚爲君等憂矣！」余曰：「吾曾此行，正欲投筆從戎去也！詎畏險耶！」阿碧默然。

已而曰：「火車何時續開？」余曰：「如無空襲警報，當於明晨登車。」阿碧曰：「儂深嘉君之爲人也！他日那得重逢？」余曰：「碧姑！余愛汝之玉膚環肥！余喜汝之性情溫婉！余尤憐汝之命運乖磨也！不妨坦白告汝，余與女性發生肉體關係者，以汝爲最初一人，余之「童貞」，今已爲汝而失之矣！碧姑！與汝雖萍水相逢，印象却難泯沒。噫！今宵繾綣纏綿，明朝伯勞飛燕，將使余之於汝，一生永記於心！」

余不覺微微歎息，流波一盼，輕笑曰：「信耶？」余亦報以一掠，曰：「碧姑！汝以爲余言爲僞乎？須知余何貴乎瞞汝！」阿碧似大感動，匿首錦衾之內，擁抱益堅，柔聲曰：「儂自墮溺以還，所遇者，莫非蕩子傖夫，俗不可耐，幾見知君之高尚純潔哉！」余以勾欄中人，大都巧言令色，以討客歡，阿碧雖謂被陷牢籠或與自甘暴棄有別，顧習染薰陶，賢者難免，故余對於亞碧之表示，亦不必視作眞情，唯諾應之而已。

夜色已深，打情罵俏與絲竹歌唱之聲，漸歸沉寂。余曰：「碧姑就此寧睡，侵晨，余須就道也。」阿碧頷首。

（未完）

努力實現和平與憲政

尖兵

超

汪院長巡視到武漢，向民衆及中外記者發表談話，諄諄致意於實現和平與憲政。

國府還都後，對於這兩大任務，的確已次第推行，絕非如渝府高唱的「最後勝利」與「實施憲政」的空洞口號可比，我們是能切切實實的能拿出事實來作證明。

譬方實現中日和平，日本現在已派出全權大使前阿部首相到華來和我們開誠佈公的磋商和平大計了；我們和平政府的所在地，的確可不費一兵一卒從日軍手中把抗戰派失去的土地主權收回來，假如渝府不從中來破壞，全面和平的實現，當然是指顧間事。

再說實施憲政，此次中政會的成立有三分之二非國民黨員，還政於民的初步工作，我們已奠定其基礎。反觀渝府，日言憲政，……都尙未放棄，從何而談到還政於民？

林部長說得好：「吾人應將此正確和平建國思想輸往重慶方面，使各方覺悟來歸，齊集和平旗幟下面努力。」這是每個負有輿論之責者的天職。

如何實現汪院長主張

大任

廣東，誰都知道這一塊比較中原後了一點進化的地方。但，正因爲他是「後進者」，什麼都比較銳進一些。在民族革命史上，廣東的精神，早已放上最高位置，若下了千年萬世的最光榮璀璨的一頁。她不獨是革命的策源地，而且她又是革命領袖的老家，民族忠勇戰士們的脫胎地！

因此，我們對於廣東除了格外的愛護之外，還須要特別地珍惜，不能讓她像平常的地方一樣任人糟塌糜爛，更不能教她像任何的地方一樣的糊塗黑暗；而致敗壞了我大廣東精神，使我們歷史上的革命領袖與忠勇的戰士們的子孫蒙受着痛苦。

在和平運動開展之初，汪主席不惜艱苦險阻，飛達廣州，以和平的手段，把大刦後的廣東來奠定和平的基礎。及至組府還都以後，汪院長復至廣東，再向我伍千多萬的省民致十二萬分誠懇的慰藉，汪主席對於廣東之重視，實不在別省之下的！汪主席二度南來所諄囑和鼓勵吾人的，都是希望我們廣東軍民大衆，先做起局部的和平工作，先行停戰。換言之：就是叫我們廣東同胞，本着歷史性的廣東精神，爲和平運動打個衝鋒，以策動和平的實際工作——爲各省各地的嚮導，把全面的和平運動建立起來。

我們欲做到這策動全面和平運動的工作，只是依賴單方面的力量是不夠的，一定要各方面共同合作，共同努力，固然第一我們要獲得的就是：軍人的自動停戰，現在和平運動已進展到成功的階段，收復國土，已定有很好的和平方法，我們無須要靠殘酷的戰爭去爭持，倘若我們能夠馬上化干戈爲玉帛，則日方軍隊可隨時停止其進攻，而實行全部的撤退，交還我們的鄉土與我們廣東人。倘若再頑固僵持，不獨□□和平大局，而且必因此貽「噬臍莫及」的悔恨！除此以外，我們要獲得的就是：士農工商各界，馬上回鄉投資復業。不再把我們實貴的光陰耗費，使我們的業務停頓。□府還都以後，我們家鄉□□的秩序，已經整理得有□不紊了，我們家鄉的治安，已經不似大亂時那樣的不□了。倘能做到停戰這一

全國民衆起來擁護和運

羅異

「一片白雲橫谷口。許多飛鳥盡迷林。」斯言殆指撲朔迷離而認事物不晰者也。曩者吾人誤信妄戰者之僞宣傳，致中毒而□覺，毋亦曰飛鳥盡迷林□已。嗟夫！國民日復一日，月復一月，靜候其所謂勝利者至，□如望穿秋水也，抑不知勝利□有勝利的條件，其之所謂勝利者，直等於濫發空頭支票而無兌現耳。且有事實之證明，祇見山河之變色，日蹙國百里，未見淪陷區有一日恢復也。汪主席自艷電發表以來，以不屈不撓之精神，從事和平建國運動，卒能日趨坦途，撥雲霧而見青天，而妄戰者僞宣傳之假面具，不得不揭破矣。今者組府還都，行將實施憲政，還我民權！誰爲愛國，誰爲誤國？不待智者而後知之！諺云：「不怕不識貨，祇怕貨比貨！」夫有比較然後知優劣；有優劣然後知去取，何去何從，諒亦難逃公論！所謂去從者何？從優去劣，舍妄從眞，吾知主持和運者，必爲民衆尊崇，正義勝伸，大業告成，何快如之！嗟彼狡然思逞之妄戰者，以爲手握宣傳機關，可欺民衆，天下奸□，盡入吾殼中；其如十目所視，十手所指何！爾時雖苟安而不可得矣。顧我全國民衆，亟起擁護和平建國，擁護和運，領袖汪主席，庶幾圖運興隆，計日可待也。

老實話

畸人

義和團以符咒來抵抗八國聯軍，焚燒敎堂，結果刀槍不入的武士，却還沒眞正的打上一□仗，便被打得落花流水，雞飛狗走！庚子賠款，現在還沒賠清。

阿比西尼亞以毒箭來和配備精良，現代式的意大利軍抗戰，結果也弄至亡國。

在今天我國也有人提倡用大刀來抗戰，雖未到結果的時候，已丟了十多省，死傷了千萬以上的軍民。

基於上面的事實，可以推算出一個定理：不量力的戰爭，就是自殺政策。

渣甸輪船公司船期

啓者本公司有堅固快捷輪船

福生　往神戶天津
和生　往上海烟台大板
永生　往汕頭上海
裕生　往汕頭海防
阜生　往海防
泰生　往神戶大板
浩生　往汕頭上海
怡生　往海防
島老架　往山打根
明生　往汕頭上海烟台天津
源生　往星架坡庇能吉打
恩生　往汕頭上海
永生　往海防
嘟生　往汕頭上海烟台天津
貴生　往汕頭上海
鏞生　往汕頭上海
瑞生　往汕頭上海烟台天津
貴生　往汕頭上海
粘生　往山打根

[illegible]

電話二〇二〇一　渣甸公司啓

和戰問題的唯一文集。

時代文選

闡發正義的僅有雜誌。

最近出版第二卷第一期

致蔣介石電……汪精衛（三）
新中央政府之內外政策及其他……汪精衛（四）
和平運動之前途……汪精衛（九）
豔電書後……汪精衛（一三）
中央陸軍軍官訓練團開學典禮訓詞……汪精衛（一六）
建軍之日的……汪精衛（一七）
第六次全國代表大會宣言之解釋……汪精衛（二二）
三民主義之理論與實際……汪精衛（二五）
和平運動的發展和途徑……周佛海（二九）
從大處着眼從小處下手……周佛海（三二）
良藥忠言……周佛海（三三）
怎樣才可使中日永久和平……陳公博（三四）
爲和平運動告國人書……褚民誼（三七）
政治建設……褚民誼（四〇）
二十八年的結算與二十九年的展望……林柏生（四三）
國際現勢與中國……樊仲雲（四九）
致汪精衛先生書……西園寺公一（五二）
今後的中日文化問題……室伏高信（五五）
答中國諸君……室伏高信（五九）
讀「答中國諸君」後覆室伏高信先生書……塵客（六二）

每册售價港幣一角

南華日報及本港各大書局各報攤均有代售

本報訂有優待代辦法，各大書店如欲代售，請駕臨南華日報營業部接洽

國際編譯社編輯

在滬出版　最新到港

國際週報

研究國際問題雜誌

第十一期要目

北歐新形勢（圖解）……
蘇俄對西方的挑戰……W. H. Chamberlin
蘇芬戰事和平解決以後……布施勝治
今日的蘇俄（下）……Lovis Fischer
大英帝國的落日……
日本人在中國……C. N. Spinks
法國前總理達拉第……John Gonther
馬關和議（三幕劇）……藤森成吉
第一幕休戰（第二場續完）
地圖一幅
漫畫八幅

總發行上海新生命社

通訊處：上海郵政信箱一九二七號

每本港幣壹毫正

印度老哥霖摩顛眼科專家

盲眼十年　包醫全愈

人生在世。五臟六腑爲重要。而病之所患。各有不同。深淺不一。眼目乃體之精華。最宜保重。稍有不愼。貽害終身。眼病患關係極大。其症何止百數種。斷非一藥可能醫得百症。本醫生專門眼科。歐亞漫遊。必存訪醫。志在濟世。所經醫治。藥到回春。有口皆碑。凡諸君有眼目不安。請來試驗。本醫生對於針割。醫藥。手術。對症而施。本館所有醫全愈者。必有影相讚頌敬贈。在醫館懸起留爲紀念。是爲徵信也。但求實效。特此奉告。由廣州市沙面東橋十三號搬往。

香港西營盤電車路鹹魚欄一五九號

剪此告白來本局不收診金

愛蘭止咳露

總發行香港皇后大道中三八零號　分行廣州西濠二馬路三聖宮街十七號

女醫

廖慕英

……路八十六號二樓

著名

芬妮瀉痢散

△專治瀉痢　△即刻見功
△每包一毫　△買一送一

各處有代理

購作販品特別優待　香港旺角亞皆老街八號希爾藥行
電話：五七七七一

包效

安娜發冷散

市上發冷藥多用金鷄納故服後必有耳聾眩暈胎絕孕之弊凡不能斷根惟此散全用中藥製成功效神速斷根保孕婦可服每包壹毫買壹送一各處有售總代理處香港旺角彌敦道七四八號國際貿易公司

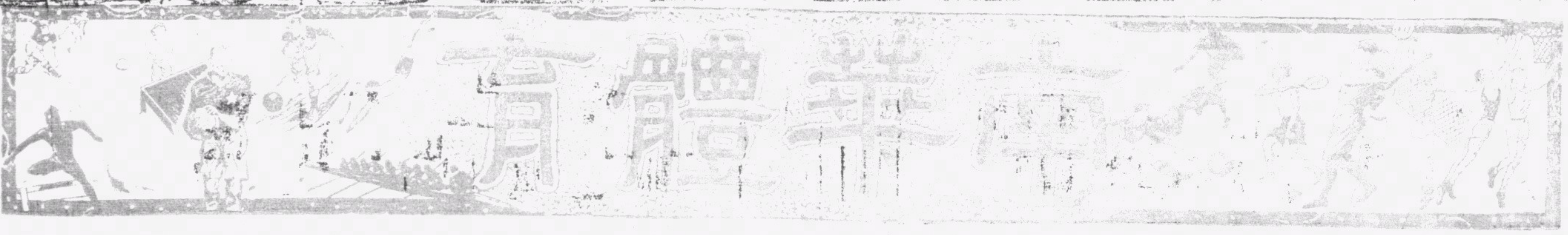

昨晚中青會中 菲中華又勝港協會

港協會隊大姊機器阿Q均不出 以學生隊中人補充故大敗特敗

鐘聲先勝因後勁不繼竟被東方後來居上

小秀

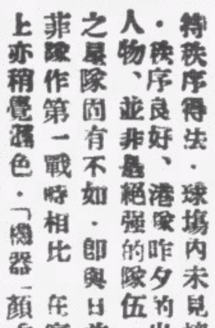

足球季已隨春去、在這時光、點綴球壇的，幸而有菲律濱的女子籃球隊征港．菲隊在海外揚威 是次．由林珠光領導來港、在港數戰、成績極佳、予球迷以極深的印象．在港首戰、以廿九對廿二勝香港女學生隊．第二戰．又以三十三對廿九勝協會隊．第三戰、與曾遠征該埠之星隊作戰、這一塲戰事的精采熱烈．眞足令觀衆嘆觀止、昨夕是該隊在港的第四戰．再與協會爭雄、在日前的一戰、是採用女子例、昨夕的一戰，是採用男子例．客軍在菲律濱時熟習於男子例作賽．昨夕更是投其所好、結果竟又以卅五比十八的鉅大比數．擊敗港隊．另外的一塲男子賽．鐘聲對東方隊、東方以四十六比卅二得勝．

昨夕的兩戰．因主事者維持秩序得法．球塲內未見擠擁．秩序良好、港隊昨夕的出塲人物、並非是絕強的隊伍．較之星隊因有不如．即與日前與菲隊作第一戰時相比 在實力上亦稍僊遜色．「機器」顏秀容不出塲．後防守力已減去一半．前鋒線「阿Q」劉守光、與「大阿姊」陳榮棠倦勤．協會的三主將均未上塲、僅以半力上陣、菲隊昨日也是未盡出全力、東聚才於第二節後方見縱影、善於衝刺的王玉棉、也不過出來稍稍的表演一下身手、在第二節中．如曇花一現的便又卸下戰袍．但是菲軍以如此的人馬上塲、菲隊的實力仍是優勝一籌、

港協會隊昨夕出塲人馬．半是協會隊．半是第一戰的學生軍所混合組成．初出是用吳瑞心、李純瑜．林少屛、陳惠卿、張潤蘭五將．輪流替換的不過是李若梅、伍煥英、黃寶珍．除開前便所說的四將是協會日前所挑選的以外．其餘便是學生隊人材、故此戰來雖然是以十八比卅五負於菲隊之手、其實是並不足爲奇的．

港隊顯然的是不慣於以男子例作戰、尤其是於學生所派的幾位、各將都未有盤球直入的鏡頭演出、反之、菲隊則是揮灑自如、吳玉物憑着雄偉的身軀、佔着便宜不少、籃底一托．妙手成無、在昨夕竟然是得分最多的一人、陳聚才在射籃術方面而言、似乎是比較日前遜色．但是指揮若定的功夫．當然是全軍中最佳的一員、八號陳玉肅衝刺的疾捷靈敏處．極覺出色．在以前三戰．均未有出塲的洪白玉、在第一節中初演身手．但在港隊嚴密監視中．未有建樹．

港隊各將．瑞心依然出色．因爲實力不如、被攻的時候較多、張潤蘭未能㩦與玉物監視．這是體重的關係．在起初．港隊在努力之下．還有威脅對方之力．但是在最後 節中．諸將成呈氣力不繼的現象、而菲隊仍然是一貫的作風、由這一點看來．菲隊的耐戰精神．殊足稱賞．

總括言之．昨夕之戰、精彩的鏡頭、雖有幾個、但因爲實力相去懸殊、緊張劇烈處是比不上戰港星隊一役，而協會隊之致敗、實在是陳榮棠劉守光顏秀容等的不出塲、有以致之、男子賽一塲、雙方表演．劇烈精采．鐘聲隊在聯絡上比較東方爲較勝一籌．在上半節着着佔先、其後因爲島入的未得宜、東方則能予各將以休息的機會、在下半節中．便能反敗爲勝．鐘聲全線島陳汝正爲擎天一柱、汝正在昨夕的表演．眞是出神入化．鐘聲如果不是後勁不繼、東方實非其敵、茲錄兩勁役戰情如下．

女子賽

協會隊先以吳瑞心、張潤蘭．陳惠卿、林少屛．李純瑜上陣．菲隊以陳玉肅．陳瑞昭、陳環環．洪白玉．吳玉物出塲．列陣後．鳴哨開戰．玉物一騎飛入．單手一射．未能中的、轉身照至、一索得籃、先取二分、協會隊反攻．潤蘭攻籃．扳回平手、二比二、純瑜冷箭．又告中鵠．四比二超出兩分．再戰．瑞昭罰入、成四比三．純瑜得罰球機會．却無功而還．轉瞬間．玉物罰得一分．四比四又成平手．玉物縱橫塲上、四週亂衝．連罰帶射．又得三分．第一節．菲隊以七比四佔先．既而雙游玉棉上陣．替出陳環環與洪白玉、玉物走位、奔至籃底、托球進籃．成九比四．玉肅反身急射．成十一比四．協會隊以損失奇重、協力反攻、有志竟成、潤蘭遠投．平添兩分．瑞心一擲．潤蘭罰中．追成十一比九．只比菲隊少兩分、聚才忙替出王玉棉．港隊叫停、煥英入替林少屛．玉物故技重施、又取兩點．瑞心遠射添兩分後．聚才射入罰球．十四比十一完上半時．

下半時．聚才指揮進攻．得球便全線活動．煥英力奪．忽作遠射．打中籃圈、協會全軍進攻、瑞昭又阻黃寶珍犯規．寶珍却射不中的．純瑜輕傳．瑞心閃入、反身一擲．姿態美妙、看球已滾滿籃底、十四比十三、僅負一分．比數正迫近時．聚才施妙手．菲隊又以三分超出．玉肅錦上添花．瑞昭回身一送．各得兩點．以二十比十三遙遙領前．港菲叫停、若梅替出瑞心．局勢好轉．純瑜雙射．均是直貫籃中．再罰得一分．玉肅開弓、又加一只．三節二十二比十八、港隊落後、第四節．港隊正是氣疾力竭．菲隊予取予携．玉肅玉物．兩投一罰．先取五分．瑞心少屛替出若梅煥英．仍是無濟於事．此後雙游、聚才、玉肅、各有所獲．成三十三比十八、港隊更是射籃有心、反攻無力．最後聚才完成三十五比十八之數完塲．

男子賽

東方戰鐘聲．開賽之始．兩軍爭逐未幾．東方陳兆祿先陷頭關．打開紀錄．瑞慶．汝正還以顏色、以六比二超出．葉𧦬衝入．成六比四．福祺開弓、成八比四．東方苦苦反攻．兆祿遠投．葉𧦬近擲、報回九比九綠平、沈瑞慶陳汝正投籃衆施．鐘聲以十六比十佔先、

下半時雙方爭持甚烈．鐘聲扶搖直上、續分由十八比十一．而二十比十一．東方背城借一、努力以赴、追回十九比二十、鐘聲易將．東方仍迭有所獲．鐘聲多取兩分後、續分即滯留於此．反觀東方、則由廿三而廿五．繼進至卅、至卅七時．鐘聲始再取四分．東方叫停．暫避其鋒．其後、依然是東方佔優勢、戰至最後、卒以四十六比三十四．東方奏凱終塲、陣勢如下．

（菲律濱隊）	射	罰	犯	分
三陳聚才	三	一	○	七
八陳玉肅	五	一	一	十一
四陳瑞昭	一	一	三	三
五洪白玉	○	○	○	○
七王玉棉	○	○	○	○
十吳玉物	五	二	○	十二
六陳環環	○	○	一	○
九王雙遊	一	○	○	二

總分卅五

（協會隊）	射	罰	犯	分
張潤蘭	一	○	○	二
黃寶珍	○	○	○	○
李純瑜	四	二	二	十
李若梅	○	○	一	○
吳瑞心	三	○	一	六
陳惠卿	○	○	○	○
伍煥英	○	○	一	○
林少屛	○	○	二	○

總分十八

（東方隊）	射	罰	犯	分
三葉𧦬	八	一	○	十七
八鄧懇漢	○	○	○	○
六陳兆祿	五	三	一	十三
二徐亨	二	二	一	六
四吳寶超	二	一	三	五
五梁江強	○	一	○	一
十二金家標	○	○	○	○
十四馬燦希	二	○	一	四

總分四十六

（鐘聲隊）	射	罰	犯	分
十四沈瑞慶	四	○	八	
十張仁聲	一	○	一	二
七陳汝正	六	一	四	十三
五李福祺	一	一	三	三
三廿觀山	三	○	○	六
六蘇伯輝	○	○	一	○
五李桓芬	○	○	二	○
八李德祺	○	○	一	○
九黃翔	一	○	一	二

總分三十四

東方菲島歸鴻（續）

獅弟記

第七戰三比○破菲選手

昨宵敗仗後、各同志共抱「有我無敵」「誓死一拚」念頭、吾人雖經六塲苦鬥、尤盼于最後一塲抖起精神、一顯東方本色、以證吾確具雄厚之實力、衆謂「只此一塲．吾人非努力不可、最多賦斷脚骨回港」．戰敵之決心．有如此者、此塲之得勝、更可証明我隊同心合力．抱「非勝不可」之決心．大家全力以赴．必能如願以償、反之．如對伊哥隊一塲．稍呈「沒精打采」一模樣．即適得其反、此二種情形、屢試屢驗、

對手係伊哥（本屆冠軍）與拉薩（本屆亞軍）二隊之聯軍．彼方所有上塲球員．伊哥佔八人、拉薩佔三人）即爲不久行將出征日本之正式全菲選手．其實力自較伊哥爲强悍．且均曾同隊出戰外來球隊者、故聯絡上不能說不純熟．無如本隊前鋒又復奮發、後防又極力助攻．精神活躍．有如神助、該隊只好敗下陣來．本隊陣綫如下．

侯澄沼　曾秋亭　李兆麒　張金海（上）徐亞輝（下）鍾勇森
羅偉權　許竟成　李義臣（下）劉始讚（上）
曾仲雲　江善敬
徐亨

本隊全體飛返香江

本隊原與菲方議定作正式比賽五塲．慈善賽一塲、惟戰屢捷、且勝球比數甚大．中外人士均欲多覩爲快．更有遠自碧瑤（Baguio）、西甫（Cebu）等埠來觀戰者、菲島體協會於是堅請吾隊再作一塲精采比賽．當時徐領隊以本隊已決定乘芝查冷加輪歸去、未便改期．經再三考慮、遂允多作第七塲與伊哥拉薩聯隊之比賽．并決定改乘菲律濱飛剪號回港．廿二晚大破伊拉聯軍後．全體隊員于廿三日晨．赴機塲乘機．（笨重行李則先由輪付回）不料剛抵機塲．即接港方來電、謂天氣惡劣．不適航行．只好忽忽折回旅舍．多住一宵．一部份歸心似箭之隊員．好容易捱過一夜、終于廿四晨登機返來．

菲律濱飛剪號係 P.A.A.（Pan American Airway）之小號機．可容乘客廿七人．機中設備頗佳．除沙發座位外、尙有公共休憩室、可供乘客閱書玩牌用餐等、廁所一．機器間工作人員臥室及厨房．則在機之前部．吾人置身其中、宛似投宿于一小旅舍焉．飛行期間、雖在高空萬餘尺、未感顛簸、僅起飛及降落時．因空氣壓力差異關係．耳膜略感不適、憑窗下瞰、海陸分明．物物在望．穿雲入霧、翺翔空際．如臨仙境、晨十時半、由岷起飛．下午三時半．平安抵港、爲時僅五小時耳．（完）

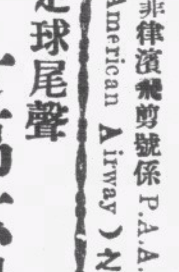

足球尾聲 士葛六對三勝九龍

草上飛

因足球總會忙於料理征眞事宜．已無暇理及無關重要之未了足球賽事．故前日各球會．似不復知昨日復有足球比賽事宜．不謂昨日下午四時四十五分．因士葛隊一意要與九龍會將未賽之一塲舉賽故．九龍會球塲遒仍有一幕甲組賽會舉行．九龍方面．臨時應敵．只得用甲乙混合組出塲．士葛方面、初亦僅得九人到塲．且無守門員、首被九龍射入一球、而後有鄧勤趕到．在十一人到齊之後．士葛隊即佔盡上風．結果士葛隊終以六對三得勝．

聖約瑟因得南華B讓與二分．現已得十五分、暫脫末席、其與警察會比賽一塲．或於下日改賽．亦未可定、昨日則未有舉賽也．現甲組積分表如下、

（隊名）	（已賽）	（勝）	（和）	（負）	（得球）	（失球）	（得分）
南華A	二十	十三	三	四	五七	廿五	廿九
東方會	二十	十三	二	五	五六	廿八	廿八
南華B	二十	十	三	六	四二	卅六	廿三
海軍隊	十九	九	二	八	卅五	四九	二十
士葛隊	十九	七	五	七	卅六	卅二	十九
光華會	二十	八	三	九	四二	四六	十九
九龍會	二十	八	二	十	卅六	五十	十八
米杜息	二十	六	四	十	四八	四一	十六
香港會	二十	七	二	十一	卅四	四九	十六
聖約瑟	十九	六	三	十	三十	四一	十五
警察會	十九	四	五	十	廿九	四八	十三

公開男子籃球賽 明日商討開賽日期

比賽程序昨正式編定

公開男子籃球賽．本屆參加者、計有甲組八隊．乙組廿一隊、業於日前召開代表大會、并抽籤編定各組．至開賽日期、原定于短時間內開始、後因菲律濱女子籃球隊來港義賽、球塲發生問題．現聯會對於開賽日期．俟菲隊比賽完竣後．即可實現．將於下星期一（明日）下午五時．假記者公會召開小組委員會議、屆時商討開賽日期．至各隊對壘程序．昨日已正式編定、茲錄如下、

（甲組）

一、青年甲對南華南
二、華僑對培英甲
三、廣大對鐘聲
四、東方對星島
五、青年甲對培英甲
六、華僑對鐘聲
七、廣大對星島
八、東方對南華南
九、南華南對華僑
十、培英甲對廣大
十一、鐘聲對東方
十二、星島對青年甲
十三、華僑對廣大
十四、東方對青年甲
十五、培英對鐘聲
十六、星島對南華南
十七、青年甲對華僑
十八、廣大對東方
十九、南華南對培英甲
二十、鐘聲對星島
廿一、青年甲對廣大
廿二、華僑對東方
廿三、南華南對鐘聲
廿四、培英甲對星島
廿五、青年甲對鐘聲
廿六、廣大對南華南
廿七、華僑對星島
廿八、東方對培英甲

（乙組A）

一、南華華對康元
二、青年乙對銀聯白
三、南洋商對警察
四、太古對郵滙
五、南華華對銀聯白
六、青年乙對警察
七、南洋商對郵滙
八、太古對康元
九、康元對青年乙
十、銀聯白對南洋商
十一、警察對太古
十二、郵滙對南華華
十三、青年乙對南洋商
十四、太古對南華華
十五、銀聯白對警察
十六、郵滙對康元
十七、南華華對青年乙
十八、南洋商對太古
十九、康元對銀聯白
二十、警察對郵滙
廿一、南華華對南洋商
廿二、青年乙對太古
廿三、康元對警察
廿四、銀聯白對郵滙
廿五、南華華對警察
廿六、南洋商對康元
廿七、青年乙對郵滙
廿八、太古對銀聯白

（乙組B）

一、長虹虹對精武勵志
二、國民對記者
三、保羅對青白
四、悠悠對長虹虹
五、精武勵志對國民
六、記者對保羅
七、青白對悠悠
八、長虹對國民
九、保羅對悠悠
十、精武勵志對記者
十一、青白對長虹虹
十二、國民對保羅
十三、悠悠對精武勵志
十四、記者對青白
十五、保羅對長虹虹
十六、悠悠對國民
十七、記者對悠悠
十八、青白對精武勵志
十九、長虹對記者
二十、國民對青白
廿一、保羅對精武勵志

（乙組C）

一、紅鷹對青年乙
二、銀聯紅對晨鐘
三、勵行對培英
四、精武對紅鷹
五、青年乙對銀聯紅
六、晨鐘對勵行
七、培英對精武
八、紅鷹對銀聯紅
九、勵行對精武
十、青年乙對晨鐘
十一、培英對紅鷹
十二、銀聯紅對勵行
十三、精武對青年乙
十四、晨鐘對培英
十五、勵行對紅鷹
十六、精武對銀聯紅
十七、晨鐘對精武
十八、培英對青年乙
十九、紅鷹對晨鐘
二十、銀聯紅對培英
廿一、勵行對青年乙

全港學運籌賑會

昨開始發售入塲券

南華會主辦之全港學運籌賑大會、已定于下月二、三、四三天．假嘉路連山舉行．關於入塲券．昨日已開始銷售．券價分名譽券（二元）普通券（四毫）兩種．但學生券分（二毫）、（一毫）學生券各校員生如有二十名以上入塲參觀者．可由該校正式備函向大會定購．並聲明何日入塲．否則仍須購買普通券云．

五月二日行頒獎禮

青支會及孔聖會健兒參與表演 另一幕爲冠軍隊出戰聯隊

志賢杯乒乓

球人

青支會主辦之志賢杯初級乒乓賽．參加者計共廿九隊、經五月餘之比賽．已於四月廿七日全部賽竣結束、查此次參與比賽之隊伍．最强者爲油蔴地隊、獲冠軍．次爲同義會隊．獲亞軍．第三四席．則分爲逸廬逸田震寰社所得、青支會委員爲早日頒獎以完手續起見、茲特定於五月二日（星期四）下午七時半假座九龍青年支會禮堂舉行頒獎禮、并請志賢墨水公司主人冀志賢夫人湯兆華女士．屆時莅塲親頒獎、查青年會主事人并爲隆重其事起見．當晚更邀得青支會及孔聖會隊之好手如馮國浩．黎紹漢、李志超、李達雄．劉國柱．楊鶴齡等參與作表演賽．至冠軍隊對聯隊一塲、亦在當晚舉行、查青年會隊與孔聖會隊之馮國浩、李達雄．曾被選爲本港埠際選手．對於抽面撤播諸技．均有相當造詣．故料屆時必有一番空前熱烈之盛況也．茲將是屆冠軍隊與聯隊出戰人選列錄如下．

△冠軍隊 何錦堂（隊長）鍾茂香、廖炯棠．凌志超．容壽昌．伍燄生．陳子强．

△聯隊 朱啓文（隊長）徐脅審．盧國長．馮騰雲、葉錦釗、方炳坤．

南華泳塲衣櫃租期

展至五月十五日到期

日來天氣漸趨炎熱．前往姊妹海濱游泳塲海浴者．比前更多．就中以南華游泳塲較爲熱鬧．查該塲設有衣櫃五百餘、利便會友貯藏衣物、閱去年租出之衣櫃．本應四月卅日滿期．現改爲五月十五日．凡不交租金者則將之轉租別人云

棒球賽下月可開始

東方星島亦有意組隊參加

足球季完畢．棒球季開始、球事循環．年年如是．昨見棒球會議義務秘書劉耀璋．探詢本季全港公開棒球賽事宜．據劉氏答稱、「本會已致函海軍體育當局．商借加山海軍球塲爲比賽之用、目下尙未得接覆函．本會將於日間舉行會議、預測開賽期、大約在五月十一日．（星期六）或十八日之間」云、

友啤隊爲去年冠軍隊．保持不敗榮銜、雄橫一時、查現該隊基本隊員如李安納兄弟、蘇沙、奧馬、及夏高理等、皆聯袂爲香港啤劾力、出賽軟性壘球．本屆公開棒球賽、亦將以港啤名義出馬云．

南華會捧球隊、去年成績不錯、但老將湯榮光、吳振邦陳宇鈿又在國內服務．健將星散、難組勁旅、聞中華隊主幹．欲聯合南華會在野球員、增加戰鬥力、冀欲從外人手中奪回錦標云、近聞東方會及星島體育會、亦有組隊參加之消息、似成事實、則比賽之熱度、自然高漲、技術因有競爭而改進、旅港僑胞、皆欲其組織成功也．

公開草地網球消息

大徐小徐明日再決雌雄 單打雙打決賽一律展期

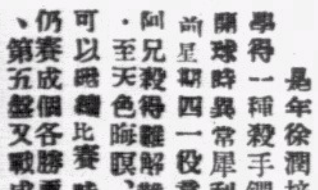

是年徐潤培因事得一種殺手鐗、開球時異常犀利．前星期四一役竟與阿兄殺得難解難分．至天色晦暝、不可以繼續比賽時、仍賽成個各勝兩盤、第五盤又戰成四對四平手．於是攸覽之準決賽、又須從新再來一次．現查此賽．已鐵定於明日下午四時半舉行．如到時無雨．好此道者幸勿交臂失之．至於決賽期、單打之會現已展至五月一日星期三舉行、雙打決賽則決於星期三日舉辦．賽後即舉行頒獎禮閉幕、

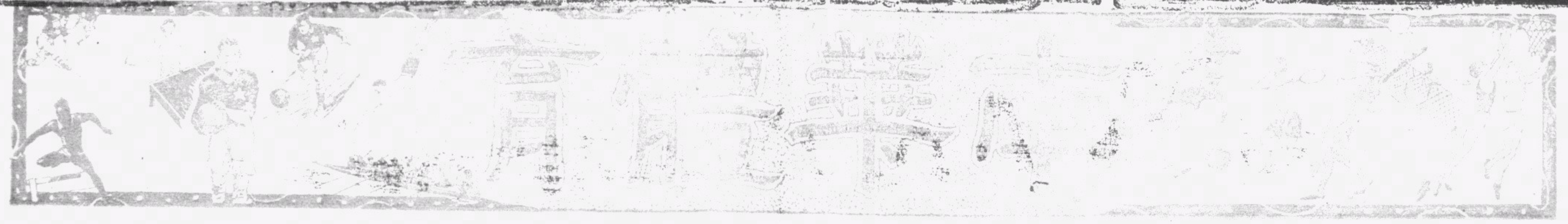

對海青支會 昨日學界籃球成績

南華勝興華香江勝思思 女賽綸智棄權思思白勝

球人

昨日九龍區學界籃球賽、按照秩序、南華思思香江三隊．分別迎戰興華綸智思思於對海青支會露天球塲．由三時正開始．其後女子賽思思中學對綸智之一塲賽會．綸智未有球員到塲．逾時十分鐘、球証鳴笛召集雙方隊長之際．綸智球員．仍無影踪、宣告棄權．思思不勞而獲兩分，賽會委員石振達．爲使賽事得以連續舉行．無使觀衆平白納悶起見、逾時末塲思思對香江之戰、提早舉行．

以昨日兩塲賽會之演出、南華之勝興華、殆在吾人意料中．惟興華昨日在上半時之力戰．而以廿七比十四戰績佔先．此蓋不能不謂諸將表演落力所由致、與華之朱恩鐸．吾嘗批評其入不啻爲興華健將者．故在上半時中、南華抱藝雖高．仍常予興華以可乘之隙、惟是下半時開始後．興華諸將卽因求勝心切與缺乏鎮靜．投籃準繩盡失．反爲南華所乘．而終塲卒以廿八比五十失敗、

南華之隊長黃江來．身手最爲活潑．運球既精．投射亦準、其次梁鴻橋與陳豪秀、亦能與黃收得嚴密之聯絡．演出頗爲不凡．至言香江對思思之一塲賽會、思思昨日各員戰來頗失往日水準．致爲日有進境之香江所敗．香江之林競爭、昨戰投籃如有神助．個人竟取得十四分．爲全隊冠．其餘諸人亦努力以赴．故終取得最後勝利歸去．茲將昨日兩塲賽會之比賽過程、分誌如下、

首塲比賽開始後．南華先攻．江來擲中．紀錄先開、二比零．興華恩鐸還回顏色．二比二、豪秀投中．四比二．沃湖炎雄雙雙得利、六比四後來居上、南華暫停、劇戰再起、鴻橋投中、六比六、興華北梅鬪二度、六比十、南華暫停．南華諸將經此稍塲．漸展所慢．戰二分鐘．始由葉河罰中一球、成七比十．此後一來一往、興華氣勢仍盛、南華苦追隨、鴻橋二投中的．十一比十．後來居上．興華恩鐸北興連投帶罰．各有所獲．迅速追成十一比十七、南華深恐不幸而敗．小心應戰．果然奮戰之下．卒由鴻橋一投、葉河一罰．以十四比十七完結上半時、

下半時續戰聲中、南華漸見得勢，豪秀乘罰投中二球、十六比十七．積分已告接近．江來鴻橋豪秀相繼再中．廿二比十七．後來居上．廷棟犯規．豪秀罰中、江來乘勢又加一傻．廿五比十七、豪秀犯規．廷棟主罰未中、士氣更見不振．鴻橋趁機投入一球、廿七比十七、興華由沃湖炎雄各取一球、廿七比廿一、南華四度暫停、被罰、炎雄投中、廿七比廿二、局勢又呈緊張、在苦持中、江來投中、廿九比廿二、葉河犯規、沃湖兩番主罰、仍不中的、恩鐸衝前再射，亦未得手、江來連中二球，成三十三比廿二、南華故意請歇、被罰一球．炎雄主罰未有所獲．沃湖衝前投中．三十三比廿四．江來兩投．鴻橋一射．三十九比廿四．恩鐸遠射中的、．三十九比廿六、江來豪秀連破三關．四十五比廿六．北興報同一球．四十五比廿八．此後南華氣勢仍未稍殺、黃江來．陳豪秀．各有所得．積分由四十五比廿八、逾至四十七比廿八、而五十一比廿八．全塲卽告終結、

首塲賽事完畢、思思對綸智之一塲女子賽會．綸智球員未有到塲、由球証馬兆華當衆宣佈綸智作棄權論後、不久、香江對思思卽繼續開始、啓蒙後．香江先攻、惠雄先告得手．二比○、碧源還敬一傻、二比二．瑞珊犯規．潤章主罰落空．積分無變化、再後、子木傳球競爭、帶球籃底、單手托入．四比二、瑞珊立還顏色、四比四．是時香江忽有絕大轉機、各員戰來異常落力、潤章競爭．雙雙投中．八比四．思思叫停．馬上以紹芬入替業榮．再賽後、香江攻勢猶未稍煞、潤章、競爭．三番得手、十四比四．思思各將．胆震心驚、幸而香江一度勢弱．碧源與機立功而回．十四比六．思思又以維潔業榮入替夢魂典雅．業榮乘罰加上一點．十四比七．競爭投中．十六比七、維潔投中．十六比九、潤章還敬一球，十八比九、競爭不甘寂寞．亦來一回、二十比九．維潔擲中．二十比十一．思思又替入黎佩衡江典雅．易出黃瑞珊．蘇碧源．典雅果然得心應手．二十比十三．潤章投中、廿二比十三、佩衡犯規．潤章主罰中鵠．廿三比十四、思思易出高紹芬、替入黃瑞珊．接戰仍無起色、反祗香江．有瑞珊投．聲威赫赫．未幾、競爭復乘、思思防衞稍疎之際．投入一球．廿五比十四、思思恰當反襲之際．上半時完．

下半時思思奮圖平反敗局、一開球卽取攻勢、典雅、瑞珊，異常活躍．球常帶入香江籃下施以投射．惟不中的．香江反噬．亦未得手　維潔久伏思動、得球速進　縱庚擬施阻截、已遲一步、但見維潔兩手齊舉．球中籃圈．廿五比十六、香江暫停退商戰署．幷迅卽以黃兆雄入替林競爭、使林略作休養．殊料經此一變．思思忽習異常活躍．佩衡瑞珊、先後報捷．廿五比廿．兆雄投中、廿七比廿、思思再掛免戰牌、香江乘勢以競爭復入替出黃兆雄．氣勢迥然不同．縱庚從旁輔功．先中一球．卅一比廿、佩衡立戰一球、卅一比二十二、競爭犯規、佩衡主罰未中．佩衡犯規．縱庚主罰亦未中．典雅犯規．惠雄七投落空、奔前再度施射．球中籃圈、卅三比廿二．競爭潤章連續犯規．二次、佩衡主罰、積分仍無變化．香江急以兆雄一度替出競爭．思思亦以業榮入替夢魂．經此更迭．思思士氣不凡、維潔中的，子木犯規．業榮罰中．卅三比廿六、香江軍師看出兆雄弱點．急調競爭復入替兆雄、子木再犯．佩衡這回罰中．卅三比廿七．典雅得維潔之傳、竟射得手．卅三比廿九、積分接近、香江各將不敢怠慢．一方嚴防．一方催攻、果然思思不堪香江後衞之堵截、絕無近籃投射機會、．葉任中鋒甚射取利．然此時籃署．惠見均未得手．又爲香江所乘．潤章一罰、子木縱庚兩雄先後奏捷、卅九比廿九．維潔司敬一球．四十一比三十一．再戰兩無所獲．時果思思遂不幸以四十一比三十一見挫於香江之手．茲將昨日出戰四隊名單、探錄如下、

南華	射	罰	犯	分
十二陳豪秀	三	二	一	八
十一梁鴻橋	六	○	一	十二
三黃江來	十三	二	一	廿八
六黃葉河	一	一	二	三
十張錦城	○	○	○	○
九黎元	○	○	一	○
總分五十一				

興華	射	罰	犯	分
三四朱恩鐸	三	二	三	八
八譚連康	○	○	○	○
一八譚沃湖	四	○	○	八
二六馬寶過	○	○	一	○
三二吳炎塑	二	二	一	六
四梁北興	二	○	一	四
二二胡華樵	○	○	○	○
二四曾壬煉	一	○	二	二
一六陳崇基	○	○	○	○
總分二十八				

香江	射	罰	犯	分
五楊惠雄	四	○	○	八
十一麥子木	○	一	二	一
四黃兆雄	一	○	一	二
六林競爭	七	○	三	十四
三馮縱庚	二	○	○	四
一何潤章	五	二	二	十二
總分四十一				

思思	射	罰	犯	分
六黎國明	○	○	○	○
八黃瑞珊	二	○	一	四
五蘇碧源	二	○	○	四
十一廖維潔	五	○	二	十
十二江典雅	二	○	一	四
十呂汝磊	○	○	○	○
七高紹芬	○	○	○	○
三湯夢魂	○	○	○	○
四高業榮	○	三	一	三
九黎佩衡	二	二	三	六
總分三十一				

友誼籃球賽

晨鐘挑戰華雄

晨鐘體育社籃球隊．爲新興勁旅、本年已參加聯會舉辦之公開賽．茲爲檢閱實力．準備大戰起見、特約島上著名勁旅華雄體育會隊作一度友誼賽于卜公球塲、雙方健兒名單如下、

（華雄會）鄭煜棠．梁杰富、吳宜超．梁江灝．蔣炳樞、張耀森、梁檯．陳光炳、司徒英、陳榮、鄧復魂、姚俊傑、

（晨鐘社）陳耀寧、羅偉中、阮振邦、余國藩．楊毓莊．伍李憲彬．梁偉雄．黃豪光．伍國柱．林錫鈞．鮑達吉、蔡元根．

記者會旅行 改遲一日舉行

記者體育會、昨通告各會員．原定於下星期一（廿九日）旅行元朗．幷乘便比賽小足球及參觀勝利與腐竹廠．現因事決改遲一日．（卽星期二）舉行、參加者可到記者公會報名云

本港征西貢足球隊

定星期二日乃能首程

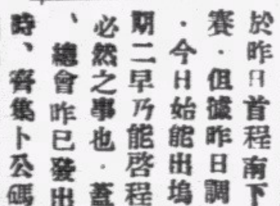

報聘西貢之本港足球總會埠際足球隊、初本擬於昨日首程南下、五月二日卽在其處作正式埠際比賽．但據昨日調查所得．則該隊因和發成某輪入塢．今日始能出塢落貨、更遇貨物過多、聞或須俟星期二早乃能啓程，外間有謂星期一可起程者，尙非必然之事也．蓋昨日成可隨隊赴菲之京琴君與我云、總會昨已發出通告．請各球員於星期二早上午七時、齊集卜公碼頭乘和發成小輪下船也．又據昨日調查所得．則此次除有李惠堂因事不能隨軍外．黃家駿亦有事不能成行．領隊之職．當由高頓北接受．故全隊僅得十九人出發、現則有李天生、葉北華兩人．決帶眷赴賓觀光云．

白蘿仙小球華決賽

尖沙咀出戰永南A

昨華大盃賽尖沙咀得華組首席

中華全國小型足球協會舉辦之白蘿仙盃公開淘汰賽、開戰以還、各有刺激之表演、成績之優、膾炙人口、查該賽會剩下祇餘寥寥一塲．卽告結束、今日下午四時、有一塲角逐於工務局球塲、參戰隊伍、爲勢均力敵之尖沙咀與永南A隊、查兩隊人强馬壯、尖沙咀隊擁有小球名將如周巨華．梁炳坤鴻雷．而永南亦有余耀德、陳澤佳．朱錦成諸虎將．預料屆時棋逢敵手．轉遇良才．表演之出色．固可預期也、又查是塲比賽．乃爭取此屆白蘿仙盃之總決賽權．獲勝者則於下週與西園隊爭奪決賽權，然後再與菓菜隊爭是屆盟主．兩隊陣容如下、

△尖沙咀　劉振邦　周巨華　梁炳新　尹卓新　梁翰銘　梁炳坤　梁炳培

△永南A　余耀德　朱錦富　黎達才　郭英偉　李志興　陳澤佳　朱錦成

中華全國小型足球協會香港分會協辦之華大杯賽、昨日爲尖沙咀與華僑隊出師爭奪華組首席之期、兩方實力、均甚雄厚、華僑方面之鄒文治、更爲光華會足球隊前線之靈魂、前復擁有馮坤勝與陳其銳．進攻異常迅速、尖沙咀方面、左翼梁炳坤爲小型球有名好手．飛射技術均有獨到、輔以尹卓新、黃瑞祺．更能聯成一氣、衆之守衞諸將昨有特佳演出．致使華僑健者常有望門興嘆之慨、故乃得以二比一之成績、挫敗華僑也、茲將昨戰過程畧述如下．

甫經交綏、尖沙咀卽取采攻勢、瑞祺炳坤兩翼齊飛．文治蠹截西塔．疲於奔命．炳坤得機、殺入華僑腹地．一個斛斗，予岐日送入網，先負一比零．中線再鬪、華僑林汝順、鄒文治、異常活躍．不久．文治傳球其銳．推進發射．球逸於野．無功而返．是時華僑圍攻仍急．尖沙咀門將梁炳榮賽來如有神助．危球一一救去．無何．卓新中路衝師．况門命射入網．半時終結成二比〇．尖沙咀佔先、

易陣後．華僑爲欲平反敗局．積極反攻．不甘容易失去．尖沙咀以辛苦勝來．葉兆銘、文壽岐　防守異常嚴密、華僑諸鋒莫奈之何．不久．尖沙咀反攻、亦爲華僑殺退．成混戰狀態．有頃．華僑再度急攻、周鉅華于禁地內不愼以手觸球．被罰九碼球．由鄒文治主射、一針見血．扳回一比二之局勢、其時華僑以積分相差不遠．頻頻揮軍猛取、奈再戰不久、完塲之笛卽鳴．華僑卒以一比二鍛羽而返、茲將昨戰雙方陣勢列下．

△尖沙咀　梁炳新　周巨華　葉兆銘　梁炳坤　尹卓新　文壽岐　黃瑞祺

△華僑隊　文子岐　鄒文治　林汝順　張劍雄　葉其榮　馮坤勝　陳其銳

香港區

振華小型球隊、與兄弟社作初度賽于國家醫院球塲、雙方表演甚佳、上半塲兄弟社圍攻其急、由張志英獨射兩球、下半塲兄弟社張蘇錦上添花、旋由振華隊正中鋒落射一球、應聲入網．遂打破光蛋．再戰移時完塲、笛聲一起、兄弟社遂以三比一奏凱而歸、兄弟社球員列左、

張征帆上　志豪　萬志雄上　張征帆下　陳伯榮下　蘇　張志英　龔如德

△香港郵政總局郵差隊小型足球隊、於本星期日下午四時半．與本局文員隊在卜公球塲作一度友誼比賽．茲將郵差隊出塲球員列左、

△郵差隊　盧炳坤　姚耀權　陳書成　劉惠乾　易根源　任劍雲　麥士强　生力軍——陳君卓　孟秀生　胡海源

△文員隊　羅永祥　郭世昌　杜宇立　譚洪鈞　蘇國榮　冼自生　楊烈華

△香港仔振聲團小型足球隊、於國曆本月廿八日（卽星期日）、下午三時約香港勵進社足球隊．在兒童工藝院球塲作小型球友誼賽、雙方球員列左、

△振聲團　周譚保　陳趙福　韓錫昌　梁永忠　梁集文　鄧榮波　許榮昌　熊廣發　張佛生

△勵進社　丘漢江　余華富　黃蜂　古澤森　謝國才　蔡本　潘子韶　包留章　郭威　蕭鏡光

振聲團通訊處、西安街四號地下張佛生收轉．歡迎各友隊約賽、

△後起健軍之馬祿臣醫院隊、今（廿七號）晨七時一刻．承華僑中學之約．作初度友賽于海軍球塲、又下午五時半．承大華隊之約、作初次交鋒于工務局球塲．各隊均擁有小球型手、屆時定有一番龍爭虎鬥之精彩表演．茲將「馬」隊壯士列下、

王愛蘭　周觀平　劉德仁　劉漢賢　阮耀　任其芬　彭鉅標　周漢傑　郭灼昌　張戰新　黃澄波

九龍區

紅磡體育會小型球隊、於四月廿八日卽（星期日）下午一時、承健中小型球隊之約．賽於九龍兒童游樂塲．又同日下午四時半、與榮發小型球隊賽於麥花臣球塲．茲將紅磡隊是日出塲球員列左．

譚桂培　李錫輝　黃仕傑　譚雅文　梁炳鴻　羅榮雄　郭志和　葉英魂　何福民　麥偉傑

△興華小型足球隊、明日上午九時正與志儒體育會隊作友誼比賽、同日拾時正、對馬萊小童隊比賽、又下午五時一刻、該隊已得球塲．欲約馬中童隊復賽於修頓球塲．如有暇．卽派隊出塲．茲將各隊人名列下、

△興華隊　何漢興　梁柏齡　鄧錦龍　鄭國康　梁多齡　鄭容　葉志成

△樂華小童　黎劍行　王子雲　黃偉　楊壽東　麥少青　招永權　馮國垣　後備　鄧永堅

九龍小型球總會

將辦全港小童杯賽

已徵得委員吳福康君捐贈是次比賽冠軍獎

●球塲少侶●

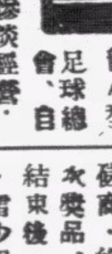

九龍小型足球總會、自球塲舊侶七委員接辦後、慘淡經營、會務日趨正軌、誠九龍小型球界之幸福也．記者及球塲舊侶君、昨遇該會秘書梁麥常委員吳福康．雷少明．楊榮．及李子飛數君於東方餐室、相談之下．偶涉及小童隊伍之藝術問題、球塲舊侶君倡議總會發起主辦全港小童公開小型球賽．在座各委員均表贊同．卽席有吳福康梁麥常及雷少明三君、爭相報效冠軍獎品、經磋商．終爲吳福康君先捐出此次獎品、定名爲福康杯．比賽結束後．其餘兩杯或繼續捐出．雷少明君更提議嚴格調查各報名小童．報名前須經三重手續．合格後方准予參加權利、所經手續．已定爲須高度體重及年歲合格方可．缺一則不准參加．報名期如認爲該童年歲或與所報者不符．亦同失參加權利．報名期在不遠．一俟各委員修正章程後．則開始報名、敬告各小童球隊、請早作練習．庶難免臨事周張也．

△樂華中童　譚計開　馬瑞敬　衛文傑　龍文衛　鄧福隆　葉志成　賴耀華

△黃萊小童　劉惠珍　莊蕙　劉張國衛　麥信年　黃耀琪　黃文興　蝦仔

又該隊爲增進球藝起見歡迎各友隊約賽通訊處太街六十四號三樓、

△華僑體育會隊．定今日下午二時半．在九龍球塲與上海名將所組織之阿Q隊交綏．阿Q隊擁有許覺成，符賢彬等、實力至爲雄勁、今日華僑與之交戰、當有精彩鏡頭演出也、華僑隊陣容如下：

張劍雄　梅兆基　林汝順　吳德榮　葉其榮　文子岐　黃文貴　陳其銳

△羣聲小型足球隊．承九龍新昌公司小型足球隊之約．作友誼賽于九龍城球塲．今日上午七時半．交鋒、茲將健兒列下、

△新昌公司　王菊雲　費長根　梁弟根　陸逢廿　李長福　許子華　奚長根

△羣聲隊　「生力軍」黃華．朱永棋．　韓國良　葛　夏國華　徐德昌　諸　俞振岳　陳德明　張德義　「生力軍」鮑文光、顧宗棠．徐銘軒、

△冠雲小球隊、定今日下午五時一刻．與震寰隊作友誼賽於旺角球塲、冠雲陣容如下．

△冠雲隊　麥錦平　梁定棠　羅永駒　梁柏偉　賴顯能　田榕發　曾榮安　劉天申　黎其廣　馮北贊　朱勁聯　胡超宗　劉有旺

又冠云隊昨日戰勝中華電力廠於旺角球塲、成績五比三云．

△羿弓AB小型球隊．昨日約戰公立兄弟隊於九龍城球塲、公立因以中童應戰、故羿弓A卒負二比四．羿弓A由宋偉强與蔡滿棠報回二球　羿弓B以四比零挫公立隊．羿弓球員如下．

△羿弓A　冼耀光　丘澤良　尹喜發　蔡滿棠　宋偉强　阮競　賴汝强

△羿弓B　潘文發　張志輝　馮佳柱（上）　周壽南（下）　賴國培　宋偉强（上）　蔡滿棠（下）　邱容穩　馬光衡

△強華小型球隊．今日出戰世界隊於九龍城兒童游樂塲．強華陣容如下．

黃翔　賴雅倫　謝劍雄　謝劍飛　賴天生　魯振華　蔡鴻濟　張國安

△山川小型球隊、定今日上午十時半．與中華舜臨賽於天南球塲、山川陣勢如下．

△山川隊　李笑帆　梅兆基　文壽岐　黃瑞祺　梁炳坤　黃文貴　陳其銳

△昨日國民英文書院小型球隊．迎賽大衆隊於九龍城兒童游樂塲；國民因一時表演失常．竟以○對二失敗．國民出塲球員如下、

賴汝榮　梁德榮　莊世仰（下）　徐貴興（上）　廖木勝　張東靈　屈根思　伍酒

△今日九龍城球塲．有六塲精彩小型球賽．下午一時健中對日光、二時羿弓A小童對鴻英．三時羿弓B小童對仿林中學、四時影友B對祥發．五時影友A對中華藥房、六時伏波對羿弓小童A、

△九龍城影友小型球隊．成立至今．戰績斐然可觀．今日下午四時．B組約得祥發隊作切磋賽．五時A組迎戰香港勁旅中華藥房隊．作友誼賽於九龍城球塲．藝術各有所長．人材則祥發及中華較勝．惟影友之隊員、均屬年少氣足．勇往直前之靈．對祥發及中華、亦有所威脅也．茲列四隊陣容如后、

△影友B　吳錦倫　屈學枝　吳春全　伍北容　馬少基　李榮業　曾山東　馮貴修

△祥發會　梁業華　梁耀鴻　郭潤鴻　余志鵬　梁劍雲　李小官　譚毓森

△影友A　賴汝榮　李榮富　曾偉雲　徐貴興　劉永祥　鍾國璧　麥伯池

△中華隊　馬榮鴻　徐棨　榮　劉衞泉　莫兆章　張志英　漢生　張莉

影友隊歡迎友隊約賽、通訊處九龍城西貢道五十九號二樓、

△九龍城名重一時之羿弓小型球隊小童組、定今日下午二時、A組約鴻英隊作切磋賽、B組約戰仿林中學九龍分校隊于九龍城球塲．下午六時．承伏波隊之約、作賽于同上球塲、按羿弓嘗與伏波隊作賽二次、第一次零比零．第二次一比一、均成和局、羿弓陣容如下、

△羿弓A　賴汝强　冼耀光　何甲明　周壽南　尹喜發　宋偉强　蔡滿棠　阮競

△羿弓B　洪海釗　馬光行　潘文發　邱澤良　曾惠民　張志威　周國　馮佳柱　賴國培　邱容穩　洪豊釗

「生力軍」陳廣仁．張元旋．劉瑞華．廖碧衡、

羿弓歡迎友隊約賽　通訊處九龍城打鼓嶺道五十三號三樓．

△仿林隊　湯廣仁　楊兆滿　張志成　劉家泰　邱澤良　陳志廣　李家南

今日潮汐

漲　上午十一時四十九分　上午三時零五分

退　下午八時四十八分　上午六時廿四分

戰時的重要工作日內瓦紅十字會

南華副刊 第玖壹期

自歐戰發生後，日內瓦紅十字會工作異常緊張，所僱用職員達百餘人之衆；每日收發各地寄來信件託該會代轉交各交戰國之士兵者，平均達十三萬二千八百餘件，代投遞各交戰國士兵者約有一十二萬一千三百餘件。圖爲每日收發信件之報告板。↓

←該會職員每日將各交戰國之士兵受傷者，或被俘虜者，或在前線者，或送回後方休憩者，一一詳細登記，并編列號碼，以便遇有所需時，即知士兵之在何處，其編配異常週詳。

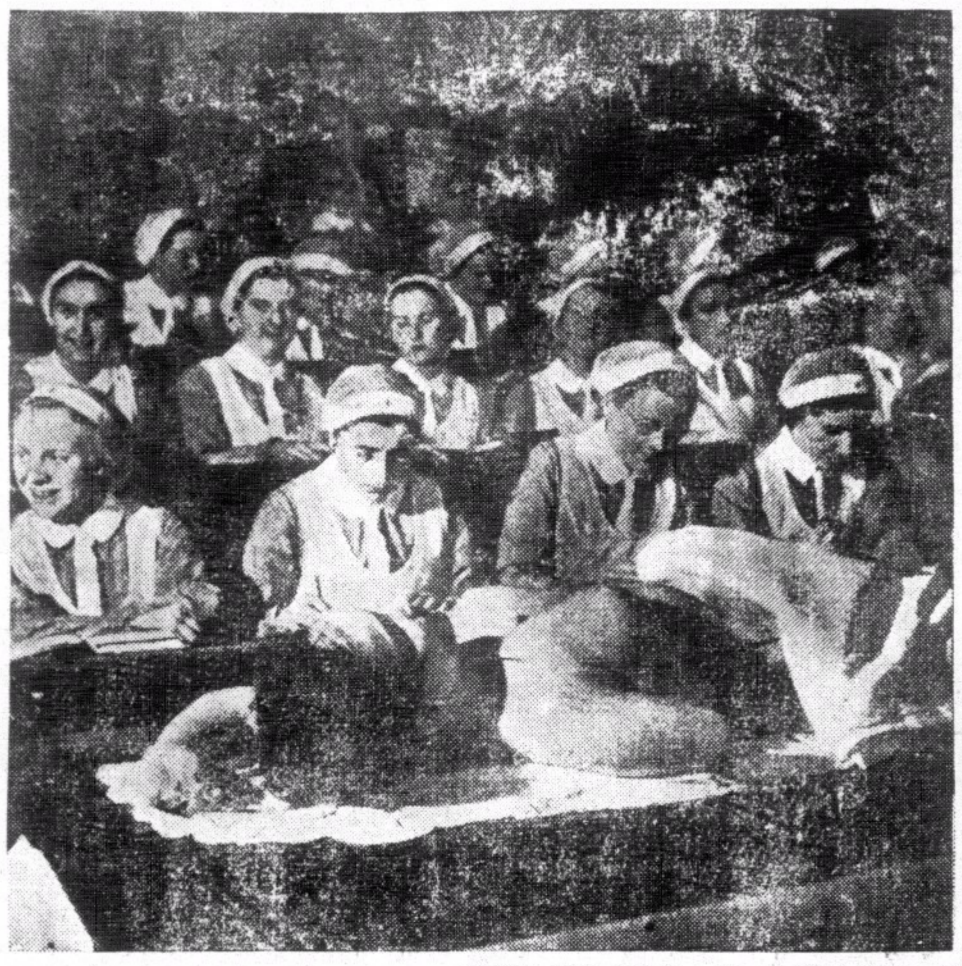

←瑞士日內瓦萬國紅十字會，自歐戰發生後，工作異常緊張，該會不特派員赴各戰區擔任救護工作，即對於各交戰國之士兵親屬，如書信或包裹欲寄交某一士兵而不知其駐防地址者，該會儘可代爲設法投遞，誠戰時中之惟一重要工作也。左圖爲日內瓦該會之女護士，實地練習救傷工作之情形。

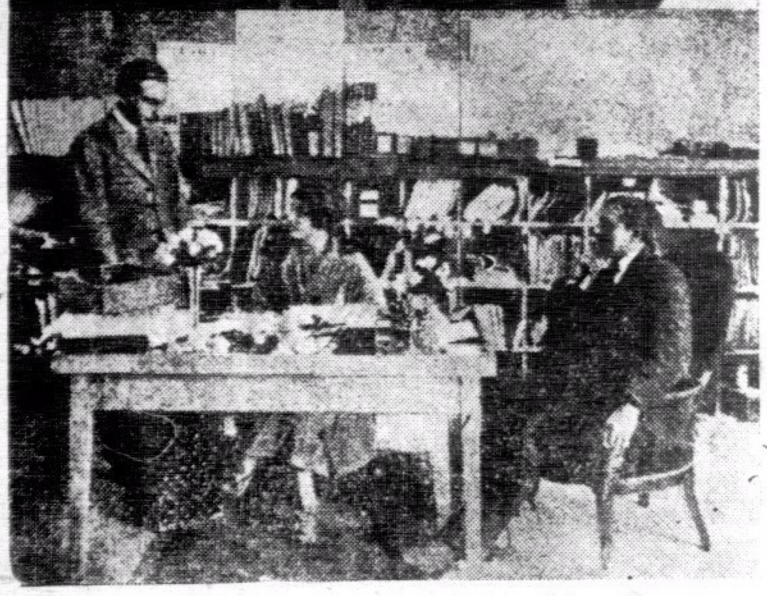

←(上)第二次大戰中之紅十字會三位總經理：(左)積克錢扶理氏，(中)費力克夫人，(右)巴比氏。該三人在廿五年前已服務該會，不期今日第二次大戰中，該三人仍任會中要職，仍在該辦公室辦公。(下)廿五年前(一九一四年)該三人在紅十字會辦公室辦公之攝影，與今日所抗者無甚差異；惟其年齡容貌，較諸今日似已老大，而其經驗亦當較豐富矣。

←(上)紅十字會之創辦者軒利鄧蘭氏(一八二八——一九一〇)他對紅十字會服務逾數十年之久，對紅十字會之建樹特多。(下)一八六三年，紅十字會第一屆舉行會議於日內瓦，瑞士總司令鶴孚氏被選任爲首屆主席。

陰虛肺癆 多條生路

養陰調肺汁

關陰虛肺癆內傷吐血爲不治症之謬說

凡病從來無有不治之法。亦無有不救之藥。緣病者殆。爲救者不知見機。認爲難治。昔得安痊者。亦時有所聞。卿平用藥能得其法。認症之能探其理與否矣。庸醫吐血。暴陽膨入。而於去法隔垂。名未深晤。慌於目嚇。或則雜藥亂投。溫清誤用。謊言誤信。攻補謬施。防癆之議日張。治癆之法日拙。而說則分三級。香斷其治之有無。危重幾許。立瘥覺告。蓋治病貴求其本。而虛癆之本。其於中氣。中氣苟未至衰敗。胃納苟未至絕粒。培痰亦未至破金。狀雖羸弱。猶可治也。然病原覺委。不外一虛。緣夫生人之血。暢行脈絡。流溢肌膚。流通無滯。是謂循經。循其經之常道也。一日不循其常。溢出於腸胃之間。於易吐出。人身之氣。游於血中。而出於血外。氣爲血之帥。血隨之而運行。血爲氣之守。氣得之而靜謐。氣結則血凝。氣虛則血脫。氣迫則血走。氣不寧而血欲止。不可得矣。方其未吐之先。血失其經常之道。故有咳血。咯血。吐血。腰痛。背痛。脅痛等患矣。肺爲華蓋。位在背與胸膈間。血之來路。既由其界溢出。自當治肺。亦要治肝。肝爲統血之臟。位在脅下。肺從其他而來。所以肝肺乃血之來路。當則胃主之也。凡人吐痰吐食。皆胃之咎。況血之歸宿在於血海。衝爲血海。其脈麗於陽明。未有衝氣不逆上。而血能逆上者也。安得不責之於胃。仲景治血。以治衝爲要。治陽明即治衝也。陽明之氣。與太陰之氣。下行爲順。今乃嘔逆衝吐。失其下行之令。急調肺胃。使氣順吐止。止血之後。繼以消瘀。從審其血。奈邪之所聚。其正必虛。去血過程。陰無有不虛者矣。又以補虛爲收功之法。爲有不治者哉。本醫生潛心研究。得仲景治癆之秘。復得葉氏養陰之傳。揀選不道國藥。以法泡製。煉成藥汁。故名(養陰調肺汁)泃異天淵。倘購而用之。確有起死回生之效。雖羣醫束手。亦無不治愈。愼勿妄投藥餌。以促壽命。幸甚幸甚。

上海安芬氏發明養陰調肺汁之原起

虛癆咳嗽一症。爲衛生家之大忌。西醫則名爲肺癆。中醫則名爲內傷。所謂五癆七傷者是也。中西人士。多所警惕。故有防癆會之設。祇知防患於未然。鮮能治愈於已然。頭痛醫頭。脚痛醫脚。無怪其謂爲難治也。七情六慾。傷之則虛。癆病作矣。本醫生對於此症。研究有素。曾受上海中國肺癆病院。聘主醫席四十餘年。本研究之心得。爲臨床之實驗。於肺癆咳嗽重症。經治愈者奚止恒河沙數。其發諸報端。頌揚鳴謝者。幾於有口皆碑。譽騰滬海。惟親朋請求撰方。製成藥汁。以便病家易服。俾患斯症者。得所保障。免有危險之虞。願普渡慈航。未生有賴。本醫生因徇衆請。念切胞懷。遂本諸平素經驗。揀選上藥。調自監製。煉成藥汁。名曰(養陰調肺汁)在醫院試用多年。無不立奏奇効。挽救重症。屢起沉疴。倘有患斯疾。經中西醫藥所不能治愈者。請服此(養陰調肺汁)。具有回生之効。續命之功。茲爲同胞謀健康。籌安全起見。無論新患久患。一經試用。便知予言之不謬也。特印備說明書數萬本。函索即寄。請夾上郵票五分。俾作郵資。若人到取。不收郵票。以示公開。

治陰虛肺癆內傷吐血 非服 養陰調肺汁不能痊愈

▲大人每次服一湯羹

陰虛內傷非服養陰調肺汁不能痊愈
肺癆肺痿非服養陰調肺汁不能痊愈
咳血破金非服養陰調肺汁不能痊愈
久咳成癆非服養陰調肺汁不能痊愈
痰中帶血非服養陰調肺汁不能痊愈
陰虛潮熱非服養陰調肺汁不能痊愈
痰飲咳嗽非服養陰調肺汁不能痊愈
失音聲啞非服養陰調肺汁不能痊愈
氣逆氣喘非服養陰調肺汁不能痊愈

▲一歲兩歲小兒服半茶羹

半夜咳嗽非服養陰調肺汁不能痊愈
哮喘痰鳴非服養陰調肺汁不能痊愈
肝逆肺脹非服養陰調肺汁不能痊愈
單聲咳嗽非服養陰調肺汁不能痊愈
潤肺養顏非服養陰調肺汁不能痊愈
肺燥咳嗽非服養陰調肺汁不能痊愈
夜流盜汗非服養陰調肺汁不能痊愈
除痰止咳非服養陰調肺汁不能痊愈
外感傷風非服養陰調肺汁不能痊愈

▲三歲四歲小兒服一茶羹

實咳虛咳非服養陰調肺汁不能痊愈
小兒鷄咳非服養陰調肺汁不能痊愈
百日咳嗽非服養陰調肺汁不能痊愈
老人日咳非服養陰調肺汁不能痊愈
老人夜咳非服養陰調肺汁不能痊愈
咳吐綠痰非服養陰調肺汁不能痊愈
咳吐黃痰非服養陰調肺汁不能痊愈
咳吐黑痰非服養陰調肺汁不能痊愈
咳吐白痰非服養陰調肺汁不能痊愈

臨床實驗
四十餘載
如患斯症
刻即快服

初患新咳服養陰調肺汁連服一瓶日服四次必愈
纏綿久咳服養陰調肺汁連服三瓶日服四次必愈
初期肺癆服養陰調肺汁連服半打日服四次必愈
二期肺癆服養陰調肺汁連服一打日服四次必愈
三期肺癆服養陰調肺汁連服二打日服四次必愈

治癆救星

勿作等閒視之

△各埠藥房有代售▽

大瓶二元　買一送一　日服四次　可服十天　到處均有代售